Expulsan al Mosh de la UNAM

¡Fuera!

Por los desmanes del seis de febrero

Si provocan desorden 8-A

Gobierno de Querétaro Reprimirá Zapatistas

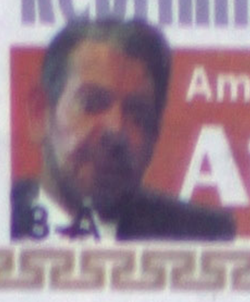

Amenazan empresarios a López Obrador

Atrasarán reloj

8-A

AÑOS siendo mejor diario región
Miércoles 28 de Febrero 2001
Nayarit

Meridiano de Nayarit

Regresará pronto «El Charro Negro»: Gascón

«Estamos en el subsuelo de la ideología, pero las cosas no quedarán ahí», dijo el legendario luchador socialista

Afirma que el camino de la socialdemocracia que iluminó a la Revolución Mexicana ya concluyó

Asevera Gascón, que esto, «propició el cambio de direcciones de integrantes de mi grupo»

Por Manuel Rueda
MERIDIANO

RETIRO DE LA POLITICA no es voluntario, estoy enfermo después de todos los desmanes, refirió el legendario Alejandro Gascón Mercado. (Fotos: Mike Rosales/MERIDIANO).

Tepic.- «Este retiro no es voluntario, es que estoy enfermo, yo estuve muy bien hasta los 60 años, después, todos mis desmanes... durante muchas noches no dormí, estuve siempre atendiendo las cosas, viajando sin parar, nunca tuve un sitio fijo», de esta forma, inició la charla con el legendario Alejandro Gascón Mercado, en la que dio a conocer diversos puntos de vista acerca de la situación política actual y de su actividades.

En el jardín de su casa en su natal Aután, dijo que pensando que faltarían sólo meses para que muriera, «me vine a vivir aquí y llegando empecé a revivir con la vida del pueblo y ahora me puse a trabajar porque nadie puede justificar su flojera durante muchos años». ENTREVISTA 3-A

ANTONIO ECHEVARRÍA DOMÍNGUEZ, calificó como desastrosa la negativa al cambio de horario ante la ya diferencia de tiempos. (Foto: Mike Rosales/MERIDIANO).

Descarta Toño consulta para el cambio de horario

«Estaríamos muy retrasados de una hora por la diferencia ya existente y ese es el problema»

Se convocará a representantes del sector productivo, social y público, informó

Por Manuel Rueda
MERIDIANO

Tepic.- Ante la falta de posibilidad para que en el estado se pueda realizar una consulta de carácter popular para definir si se aplica o no el horario de verano, el gobierno del estado convocará a representantes de los sectores productivo, social y público, para que se analice a conciencia una definición para el caso.

En torno a la determinación de la mayoría de los habitantes de la ciudad de México, en el sentido de que no se aplicará esta medida, situación que ya fue decretada por el jefe de Gobierno del Distrito Federal Andrés Manuel López Obrador, Antonio Echevarría Domínguez, mencionó: «nosotros, necesitamos hacer un análisis muy cuidadoso y responsable, no sólo, es decir, no por no o sí por sí». POLITICA 7-A

Aún no hay dirigente estatal

Desconoce CEN del PRD nombramiento de Bueno

En Nayarit no hay sustituto de María Eugenia Jiménez

Reconocen a Ignacio Ponce como encargado del Comité Estatal

¿CUAL NOMBRAMIENTO EN EL PRD?...

...EXPRESO EL DIRIGENTE DEL CEN, Carlos Navarrete Ruiz, ayer en visita por Nayarit, al afirmar que en el estado aún no existe un sustituto de María Eugenia Jiménez de Vargas. (Foto: Mike Rosales/MERIDIANO). POLITICA 7-A

TAN SOLO PARA DESAHOGAR LAS PRUEBAS se llevaron doce horas de trabajo nocturno por la Comisión de Justicia del Congreso del Estado, que preside Antonio Salzar Guerrero. (Foto: Mike Rosales/MERIDIANO).

EL LICENCIADO Felipe de Jesús Sánchez Villegas, se desempeñará a partir de hoy como director de Relaciones Públicas de los diarios Meridiano. Le damos la bienvenida. (Foto: Mike Rosales).

Se deslinda la UAN de la postura de Julio Plascencia

Erróneo interpretar la posición del exdirector de Economía como la de la UAN, asentó el rector

Claro es Plascencia al marcar «reclamo personal» al secretario general de gobierno LOCAL 6-A

RECORTE Y JUNTE SUS MERIPESOS Y OBTENGA FABULOSAS OFERTAS!

VER CONTRAPORTADA DE DEPORTES

Llegó tu oportunidad de adquirir los camiones NISSAN

Amírelos ya en nuestra sala de exhibición o lo prefiere son mostramos a domicilio, llámenos Tel. 14-81-82

Gran Promoción 35% de Enganche

Hasta 36 Mensualidades fijas

NISSAN
TEPIC
Insurgentes y Roble s/n
Tel: 14-81-82 y 14-81-77
ACAPONETA
Teléfono 2-02-00

Promoción válida hasta el 28 de Febrero del 2001 o hasta agotar existencias

LA SERPENTINA

POR GUILLERMO AGUIRRE

*** El luchador social ALEJANDRO GASCON MERCADO, ahora busca pretextos para seguir viviendo con gusto * Se reune hoy TOÑO ECHEVARRIA, con los priístas en la sede de la CNC * Muy activo el presidente municipal de Tepic, ayer se reunió con RAUL IBARRA y ERNESTO NAVARRO GONZALEZ. * Invade cultivo de agave a nayaritas del sur, se olvidarán del maíz, sólo requieren de un préstamo de 180 millones de pesos**

ALEJANDRO GASCON MERCADO, no deja de ser un tipo muy peculiar, el hombre que se encuentra quizá en las postrimerías de su vida, mantiene las convicciones que muchos le admiramos cuando eramos jóvenes, aquella bandera del socialismo que enarboló siendo militante del Partido Popular Socialista, en donde tuvo muchos compañeros que según sus propias palabras, prefirieron las comodidades de un buen sueldo, a seguir en la lucha social, ya es sólo recuerdos, pues el PPS, aunque sigue como partido, ya no es ni siquiera la pequeña luz de aquella gigantesca llama que algún día fue, con todo y que hay que reconocer el esfuerzo que hace el profesor ERNESTO RIVERA HERRERA, por mantenerlo vivo...en fin, sin agarrar monte, podemos decir que el señor ALEJANDRO GASCON, quien vive en el retiro de su hogar en Aután Nayarit, municipio de San Blas, después de todos los cambios y virajes políticos que ha hecho en su vida, insiste en mantener su ideología, y aunque nuestra plática con ALEJANDRO,no fue precisamente para debatir ideas doctrinarias, sino para conocer su versión acerca de los últimos acontecimientos políticos, nosotros no perdemos de vista que la debacle de los regímenes estalinistas trajo consigo la desaparición del sistema unipartidista y los llamados partidos comunistas dejaron de existir como partidos de Estado y que fué necesaria su desintegración para recomponerse y presentarse de nuevo ante la sociedad como partidos socialdemócratas, moderados y con una tradición democrática que jamás tuvieron a lo largo de su historia. Reconocer el pasado y asumir plenamente la crítica por los abusos de poder les permitió reaparecer en el escenario político con un nuevo proyecto que en ocasiones les devolvió el poder, ahora sí por la vía del voto universal y secreto, pero bueno esto son sólo reflexiones, la verdad es que los partidos políticos surgidos de movimientos revolucionarios no pretendieron crear sistemas democráticos en donde la posibilidad de perder el poder por la vía electoral estuviese presente. La experiencia soviética en distintas versiones, el fascismo y el PRI desecharon por distintos medios la competencia política en el marco de la pluralidad, y la sustituyeron por la legitimidad que les otorgaba el ser por decreto los representantes permanentes de la sociedad a la cuál, por supuesto, no tenían por qué consultar y miren en lo que paró todo esto, en Nayarit, por ejemplo esa sociedad, a la que ya el PRI no consultaba, simplemente se imponía, votó en contra de seguir en las mismas, y esa tónica se repitió a nivel nacional con VICENTE FOX, y en el mundo de la globalización, ni qué hablar...pero siguiendo con el hombre que ahora se dice enfermo y al que sólo venció la edad y la enfermedad, ambos factores que fueron los que lo obligaron a retirarse de la vida activa política, tenemos ahora a un ALEJANDRO GASCON MERCADO, que busca pretextos para seguir viviendo, y con sus palabras dice que uno de ellos es, el escribir libros, después que apareció su libro titulado "Por las veredas del tiempo", mismo que presentó la Universidad Autónoma de Nayarit, el maestro GASCON, señala que ahora lo que busca son pretextos para seguir viviendo, nos encontramos ante un hombre a

De derecha a izquierda: El doctor David Alfaro, Manuel Rueda, Alejandro Gascón Mercado y Guillermo Aguirre, en el jardín de la casa de Alejandro Gascón, ubicada en Aután, municipio de San Blas. (Foto: Mike Rosales\Meridiano)

quien luego de escucharle discursos combativos y clamantes de justicia, ahora se dice perdonador de todos aquellos que alguna vez lo injuriaron, o intentaron ofenderlo, como los que lo acusan de haberse enriquecido a costillas de las diputaciones federales, en las que dice ALEJANDRO, que jamás cobró ni un sólo centavo...en fin, verdaderamente que haber conocido a un líder como ALEJANDRO, cuando brillaba en lo máximo de su carrera, que hace 30 años derrotó al PRI quitándole la presidencia municipal, lo cual era una verdadera hazaña, hazaña que se repitió sólo hace un año cuando don TINO AVILA, por cierto candidato de extracción de izquierda también, ya que aunque era postulado por una Alianza, él es militante del Partido de la Revolución Democrática, le ganó al doctor MIGUEL ANGEL NAVARRO QUINTERO, todo esto no deja de dejar huella en aquellos que vivimos el principio y ahora estamos en el preámbulo del fin, de un luchador social, como se autocalifica ALEJANDRO GASCON MERCADO, aunque tal y como luchó por su ideología, ahora ALEJANDRO, lucha por seguir vivo y con interés para vivir...en fin, agradable el café que nos convidó en su casa de Aután, este hombre que tiene mucho qué contarle a las nuevas generaciones, sobre todo valores como la lealtad, tan en desuso actualmente...¡salud! *****

Y aunque muchos no lo creían cuando aquí lo publicamos hace una semana, ahora con toda la seguridad del mundo, les decimos que hoy miércoles a las 11 de la mañana, el gobernador ANTONIO ECHEVARRIA DOMINGUEZ, se reune con la dirigencia de la CNC, encabezada por HILARIA DOMINGUEZ ARVIZU, la cita es en el propio edificio de la Confederación Nacional Campesina, y se prevee que asistan todos los legisladores federales de origen priísta, y por cierto como NEY M. GONZALEZ SANCHEZ, es legislador federal, y no podrá asistir a esta reunión, quiere que se aclare desde hoy que es la cita, que su inasistencia se debe a que es el único nayarita que forma parte de la comisión permanente lo cual lo obliga a estar en la Cámara de Diputados, pero aclara que no rehuye a esta interesante reunión en la que TOÑO ECHEVARRIA, se mete en la propia sede del priísmo, en su sector campesino para ser más concreto, para escuchar reclamos y darles solución, así que...¡disculpado señor NEY! *****

La Procuraduría General de la República, inicia hoy una serie de audiencias públicas con la finalidad establecer contacto directo con la sociedad nayarita y recibir sus denuncias ciudadanas, además para dar orientación y atender sus peticiones e inquietudes en materia de procuración de justicia, todo esto dentro del marco de [...] tura de atención que pre[...] impulsar...la primera de [...] cias será hoy miércoles 28 [...] la sala de audiencias de [...] municipal de Tepic a parti[...] mañana, así que todos lo[...] hacer denuncias o recib[...] están invitados ******

Y ya que hablamos [...] cia municipal de Tepic, [...] reconocer que el alcalde d[...] don JUSTINO AVILA A[...] actividad efervescente a di[...] ejemplo lo vimos en un [...] exclusivo restaurante de T[...] por el rumbo de la Lom[...] dialogó en forma amena [...] cionario del gobierno del [...] RAUL IBARRA, del IPR[...] con el GORDO ERNESTO [...] GONZALEZ, (a), "El Chi[...] Secretaría de Desarrollo [...] don TINO, no duró mucho [...] tanto él, como el Chilapas [...] cuanto arreglaron sus asun[...] les de seguro se referían a [...] desarrollo del municipio de [...] algo relacionado con la ve[...] nos, desde luego que pron[...] los acuerdos a los que lle[...] todos ellos tienen [...] manejadores de prensa ***

Y siguen bastos... u[...] proyecto productivo con a[...] llevando a cabo en el sur del [...] este se requiere poco mas d[...] nes de pesos y una garanti[...] alrededor de 52 millones de[...] cuatro mil hectáreas, y [...] indicar que pronto este p[...] una realidad, ya que en el s[...] se está trabajando en la eta[...] ciación con las empresas te[...] llevar a cabo la plantación de [...] hectáreas, contando además [...] gente está muy interesada...[...] la próxima semana será [...] sostenga una reunión con la[...] tequileras de Jalisco para e[...] punto de equilibrio en la ne[...] en la parcería que sería [...] formas de llegar a la plan[...] agave de no ser vía crédito, [...] ahora las instituciones ban[...] estado están interesadas en e[...] to ya que consideran altamen[...] este para beneficio del esta[...] esta no es otra cosa más que [...] de los jaliscienses y el [...] maiceros, ni modo son c[...] globalización...hasta mañana

AGRADECIMIENTO

El Comité de Damas Voluntarias de Cruz Roja, Delegación Tepic, agradece a las siguientes personas, el Donativo en Efectivo que fueron tan amables de otorgarnos para ayudar a nuestros hermanos de El Salvador:

Josefina de Bañuelos, Carmen Romano de Parra, Ma. Cristina Romano de González, Soledad D. de Gutiérrez, Rosa Ma. M. de Champann, Yolanda A. de Rodríguez, Josefina de Avalos, Cocoy Sierra de Romano, Martha G. de Díaz López, Leonor de López Casillas, Rosita S. de Mondragón, Josefina R. de Varela, Yadira Valenzuela de Ahumada, Carmita Velarde de Chalita, Mary Pinedo de Alfaro, Montserrat de Mejía, Lupita de Pantoja, Evelyn Saucedo, Anita de Amador, Hilda de Trejo, Tere de Rendón, Adriana D. de Ibarra, Rita Navarro de Barraza, Gloria de Béjar, Flavia de Gómez Reyes, Betty de Iñiguez, Melita de Milán, Eugenia M. de Canovas y Elsa Rosas de Sierra.

Meridiano de Nayarit — **ame** Asociación Mexicana de Editores de Periódicos, A.C.

Director General

DR. DAVID ALFARO

MERIDIANO de NAYARIT Director: GUILLERMO AGUIRRE Subdirector: Manuel Rueda Oficinas generales: Zapata 73 Pte. Tepic, Nayarit. Tels. 12 01 45, 16 37 18, 16 72 88, 12 04 18 y 12 66 30 e mail: meridiano@meridiano.com.mx

MERIDIANO DE LA COSTA Norma Flores Jiménez 70, Santiago Ixc., Nay. e mail: lacosta@meridiano.com.mx

MERIDIANO DE IXTLÁN DEL RIO Edmundo Virgen Hidalgo 54 Pte. Ixtlán del Río, Nay. e mail: ixtlan@meridiano.com.mx

MERIDIANO PUERTO VALLARTA Director: MOISES MADARIAGA Morelos 800 esquina con Pípila Tels. 2 29 75, 3 29 16 Pto. Vallarta, Jalisco e mail: meridiano@prodigy.net.mx

MERIDIANO GUADALAJARA, Jalisco. Director Comercial: JOSE A. SORIANO RAMOS. Av. Chapultepec Sur 130 C Tel. (3) 615 66 84. Publicación periódica autorizada. Registro de SEPOMEX Número 10881 12389-001. Características 12-1252-70. Certificado de Licitud de Título 3378. Certificado de Licitud de Contenido 2963. Título reservado por la SEP 1587-93: Sistema Internacional de Publicaciones Seriadas CODIGO ISSN-0128-509. Registro COPARMEX 153. Registro CANACINTRA 3240. Registro ANIERM 6029-93. Los colaboradores que firmen sus escritos son responsables del contenido de los mismos. No hay obligación de devolver originales aunque no se publiquen. Todos los fondos y correspondencia a este periódico deben ser dirigidos al Director General en el domicilio que aparece al margen. MERIDIANO es una Marca Registrada (MR). Se edita totalmente con sistemas computarizados y tiene distribución regional en el estado de Nayarit, y Puerto Vallarta, Jalisco. Representación Comercial en el DF: Rodrigo Lemus SA de CV. Londres 239 Col. Juarez. C.P. 6600 Mex. D.F. Ejemplares diarios en el Distrito Federal: La Torre de Papel. Club de Periodistas de México. Filomeno Mata 6-A México D.F. Centro Historico. Producido, Editado y distribuido por la Cia. Editorial Alpesor S. de R.L. Oficinas Generales, Redacción y Talleres: Emiliano Zapata No. 71 y 73 Poniente. C.P. 63000. Apartado Postal 65. Tepic, Nayarit. México.

En caso de suspensión de cualquier edición de Meridiano solo aceptamos responsabilidad para la reposición de publicidad en la siguiente edición.

Empresa lider en diseño gráfico publicitario, requiere talento creativo, los mejores incentivos.

Asegure su desarrollo profesional

Teléfono 04432-63-08-11

A LA CIUDADANÍA EN GENERAL

La Dirección de Seguridad Pública informa que se encuentra a dispo[...] quien compruebe ser propietario de los siguiente vehículos para que [...] factura correspondiente y la credencial del IFE puedan recuperarlas.

BICICLETAS

NO.	MARCA	TIPO	MATRICULA	COLOR
1	S/MARCA	TURISMO	11387	ROJO
2	GT	BIMEX	395	AMARILLO
3	S/MARCA	BIMEX	YC98B01114	BLANCO
4	GYRO	BIMEX	S/MAT.	MORADO
5	MURRAY 10	CARRERAS	MO1006373	TINTO
6	S/MARCA	MONTAÑA	92550RUFF5620	GRIS
7	S/MARCA	MONTAÑA	S/MAT.	TINTO
8	BUFALO	TURISMO	1248117	TINTO
9	RECIO	TURISMO	1538073	AZUL
10	EASTMAN	TURISMO	SC650616	ROJO
11	SHIMANO	MONTAÑA	S/MAT.	AZUL
12	S/MARCA	TURISMO	L108013	AZUL
13	SCHWINN	TORO	591203	NEGRO
14	S/MARCA	TURISMO	105031	ROJO

MOTOCICLETAS

NO.	MARCA	MATRICULA	COLOR	NO. MOTOR
1	HONDA	JH2MC0608CK614874	NEGRO/TINTO	
2	YAMAHA	JYA3HWC01KA000315	NEGRO	[illegible]

Regresará pronto "El Charro Negro": Gascón

*** "Estamos en el subsuelo de la ideología, pero las cosas no quedarán ahí", dijo el legendario luchador socialista**
*** Afirma que el camino de la socialdemocracia que iluminó a la Revolución Mexicana ya concluyó**
*** Asevera Gascón Mercado, que esto, "propició el cambio de direcciones de integrantes de mi grupo"**

...ual

...ANO

...e.- "Este reti- ...voluntario, es ... enfermo, yo ...y bien hasta ...os, después, ... desmanes... ...uchas noches ... estuve siem- ...endo las co- ...do sin parar, ... un sitio fijo", ...ma, inició la ...el legendario ...Gascón Mer- ...a que dio a ...versos pun- ... acerca de la ...olítica actual ...tividades.

... jardín de su ... natal Aután, ...ensando que ...io meses para ...a, "me vine a ... y llegando ...evivir con la ...eblo y ahora ...trabajar por- ...uede justifi- ...era durante ...os".

...ouse a escri- ...ros Aután y ...das del Tiem- ...ora estoy un ...cupado por- ...el segundo ...oy a plancar

gica y política.

MEXICO AGOTO EL CAMINO DE LA SOCIALDEMOCRACIA

En este sentido, dijo que en México se agotó el camino de la socialdemocracia, doctrina de la que emanó la Revolución Mexicana y que "aún los comunistas, teníamos desviaciones hacia la socialdemocracia y algunos se quedaron en ella porque ahí estaban sus intereses personales y su ideología".

"Unos lo hicieron entregándose al gobierno, otros porque no compartían nuestros puntos de vista, pero es el tiempo y la historia lo que pone las cosas en su sitio, uno de lo que debe cuidarse es de su propia persona y no cuidar a los demás", añadió.

Dijo que sin embargo, él y algunos de sus seguidores, fueron un tipo de políticos distinto, "nosotros nunca dispusimos del dinero del gobierno para hacer política y esto en un país como México pues es difícil decirlo, yo veía como agarraban los centavos con una facilidad, nunca dijimos nada, no porque no tuviéramos iniciativa para gastarlo, sino porque era por principio que todavía conservamos. Me siento satisfecho de esto".

"De este equipo, pues muchos siguen luchando por sus ideas, otros las han abandonado y por ahí andan revueltos", estableció.

LA PERDIDA ELECTRAL

SONRIENTE ASEGURO QUE NADIE lo ha traicionado, han traicionado al pueblo, aseguró quien fuera candidato al gobierno de Nayarit.

DEL PRI, SOLO UN EPISODIO EN LA LUCHA

En este ambiente, Gascón Mercado dijo que la pérdida del PRI fue sólo un episodio en la lucha democrática y agregó que "si nosotros hubiéramos triunfado en Nayarit con el IFE, con el Tribunal, seguramente que hubiéramos gobernado, pero no había nada de esto y sólo nos tocó ser los iniciadores de este proceso, porque quisimos y no porque se nos impusiera".

Indicó que a estas alturas sí se ha desdibujado la vida ideológica, pero advirtió que esto es momentáneo ya que "las ideas siempre perduran y saltan a la vista cuando tiene que salir, se organiza, vuelven los cambios y la lucha".

Luego, remarcó: "hoy andamos en el subsuelo desde el punto de vista ideológico, pero las cosas no quedan ahí... ahí viene otra vez el Charro Negro.

¿Qué pasará al regreso del Charro Negro?, se le cuestionó y él respondió

Al regreso del Charro Negro, este pueblo construirá el socialismo, la gente por ignorancia política, sueña con otras teorías y sistemas, pero no hay otro, es como si se dijera que se quiere tener una adolescencia distinta a las de todos los humanos, pero esto es un período del desarrollo del hombre, igual que en la sociedad.

Momentos serio y momentos hasta riendo, (cosa rara en él), dijo que en México, tuvimos al PRI gobernado muchos años y esto, "los condujo a poner una gente de su ideología burguesa y reaccionaria de ahora en la dirección del país. No vemos ningún cambio, porque son de la misma clase y representan a los mismos intereses materiales y hasta espirituales. Con esto no juzgo a toda la gente del PRI sino a quienes le entregaron la dirección a Fox hasta con beneplácito".

En este aspecto, dijo que la participación de quienes colaboran en gobiernos de derecha, teniendo un origen de izquierda, "tiene que terminar, porque es una farsa, una simulación, no se puede hablar con media garganta de socialismo y la otra media de capitalismo, no es posible que tengan el estómago en el capitalismo y la cabeza en el socialismo, todo es una unidad y el único criterio de verdad es la práctica".

"Por mi parte, pertenezco a una clase social, pertenezco a un pueblo y el camino de los políticos no es regresar a su rancho, es abandonar su origen y terminar en Las Vegas. Por eso es que no tenía ninguna razón de aceptar invitaciones, pero sin embargo, nadie puede parar esta lucha, la lucha es algo connatural a los seres humanos, puede haber episodios, puede haber momentos en que la teoría se retrae, triunfa alguien temporalmente, pero el progreso de un pueblo nadie lo detiene, puede haber pequeños estorbos pero no más y es lo que se está dando ahora en el país".

También opinó de estos "izquierdistas" que colaboran en estos gobiernos y dijo: "yo lo lamento mucho, lamento que el pueblo vea que quienes fueron sus dirigentes han brincado al campo del enemigo, por ejemplo, cómo se ve Jorge Castañeda aplaudiendo la invasión a Irak, un hombre que fue del Partido Comunista y que tuvo un padre muy honorable, cómo se ve, yo creo que hay límites en la vida y esto no se debe de hacer. Una de las grandes virtudes de la política es que tiene un lenguaje muy basto, entonces te permite dar ejemplos y poner la camisa para ver a quien le queda con este ejemplo, que se la ponga o se la pongan a quien quieran".

"Esto sin embargo, es un problema de la gente, no mío, a mí no me perjudica ni me beneficia en un momento dado, pero claro que esto daña al movimiento revolucionario, pero esto se va a aclarar y no habrá problema", afirmó.

Para concluir y en este mismo tenor, Gascón Mercado dijo: "me informaron, que Manuel Stephens, ese funcionario del gobierno de Echevarría, dijo que había sido mi maestro, y no, yo tuve al más grande maestro de la historia de México, Vicente Lombardo Toledano, pero en fin, él puede decir lo que quiera porque no tiene importancia, yo simplemente veo eso como parte de lo que hay en el pantano, ahí, hay toda clase de bichos, porque es un ambiente pantanoso se da para desinformar solamente".

"MI RETIRO DE LA POLITICA no es voluntario, se debe a que estoy enfermo", enmarcó el legendario Alejandro Gascón Mercado. (Fotos: Mike Rosales/MERIDIANO).

...T EL AÑO DE 1975 al ganar las ...es, mismas que no fueron ...s legalmente, provocó un cambio ...ses entre mi equipo, explicó ... Mercado.

Principal
Solicita:
Agentes y Corredores de Pensiones

Requisitos:
Edad: 28 a 45 años.
Sexo: Indistinto.
Estado Civil: Indistinto.
Escolaridad: Carrera trunca, terminada o Técnica.
Presentación: Excelente.
Experiencia: Mínimo 1 año en la comercialización de Pensiones, con posibilidades de cubrir otras ciudades o estados.
Conocimientos: Técnica de Ventas, Básicas de Administración y Seguridad Social y sistema de pensiones.
Observaciones: Tiempo co... ...o y mínimo 5 años de residir en la plaza.

Ofrecemos:
- Oportunidad de desarrollo profesional y personal.
- El mejor esquema de compensación.
- Esquema de reconocimientos.
- Experiencia y liderazgo en el ramo.
- Excelente ambiente de trabajo.

Interesados comunicarse al 01-800-717-85-36 (sin costo) con el Ing. Héctor López L. para concertar cita.

EDICIONES CASTILLO, S.A. DE C.V.

Se une a la pena que embarga a los Profesores

Consuelo Becerra Dueñas, Oscar Becerra Dueñas y demás familiares

Por el sensible fallecimiento del Señor

MARTÍN BECERRA CUEVAS

Acaecido el día 25 de Febrero en la ciudad de Tepic, Nayarit.

Y les manifestamos nuestro gran pesar ante tan irreparable pérdida.

Guadalajara, Jalisco a 28 de Febrero del 2001.

Televisa TEPIC

Meridiano

unidos por la paz

¡SI A LA PAZ!

Nombre _____ Nombre _____
Firma _____ Firma _____
Nombre _____ Nombre _____
Firma _____ Firma _____
Nombre _____ Nombre _____
Firma _____ Firma _____
Nombre _____ Nombre _____
Firma _____ Firma _____
Nombre _____ Nombre _____
Firma _____ Firma _____
Nombre _____ Nombre _____
Firma _____ Firma _____

Reune la mayor cantidad de firmas y entrega este papel a partir del 21 de Febrero en las oficinas de Televisa Tepic o Periódico Meridiano de Tepic.

Se deslinda la UAN de la postura de Julio Plascencia

*** Erróneo interpretar que la posición del exdirector de Economía es la de la UAN, asentó el rector**

*** Claro es Julio Plascencia al marcar "reclamo personal" al secretario general de gobierno**

Por Manuel Rueda /MERIDIANO

Tepic.- El rector de la Universidad Autónoma de Nayarit (UAN), Francisco Javier Castellón Fonseca, deslinda a la Máxima Casa de Estudios del conflicto suscitado entre el exdirector de la Facultad de Economía Julio Plascencia Flores y el secretario general de Gobierno Fernando González Díaz, al tiempo que los califica como "de carácter personal".

De entrada, el rector universitario dijo que en el documento que envía Plascencia Flores a González Díaz, "está muy claro en la carta, que se trata de un reclamo personal al secretario General de Gobierno, acerca de diversos planteamientos".

De la misma forma, dijo que el interpretar que la posición de Julio Plascencia es la de la UAN, es erróneo ya que "creo que existe entre ambos personajes una amistad de mucho tiempo antes y seguramente que a estas alturas alcanza los niveles más bajos de su historia".

En rueda de prensa, Castellón Fonseca dijo que por ello, "sigo pensando que esta posición no puede ser la de la UAN, nosotros no estamos ni medianamente enterados de cuál fue la relación de trabajo o propuestas entre ambos".

Luego, insistió en que la posición del doctor Julio Plascencia, "se debe seguramente a algún tipo de rompimiento entre ellos, por nuestra parte nos hemos manifestado respetuosos del gobierno y de otras organizaciones y hemos exigido respeto también no exigimos respeto, faltando el respeto a los demás".

Finalmente y de manera categórica, el entrevistado dijo que "creo que esto es una disputa personal entre Julio Plascencia y Fernando González, que se da en un marco más amplio, a los dos los conozco, los dos son amigos míos y creo que esto lo deben de dirimir en otro marco".

CALIFICO COMO CONFLICTO PERSONAL la actuación del exdirector de la Facultad de Economía Julio Plascencia Flores ante el secretario general de Gobierno Fernando González Díaz. (Foto: Mike Rosales / MERIDIANO).

En mejora del servicio

Extrema Tránsito vigilan al transporte urbano

*** Inspectores observarán que camiones cum con tapicería, carrocería y mecánica adecua**

Por Aidé Barragán / MERIDIANO

Tepic.- Con la finalidad de ofrecer un mejor servicio, el departamento de tránsito de gobierno del estado, ha puesto inspectores de vigilancia para el transporte urbano de la ciudad. Informó el subdirector de transporte público e inspección general Juan José Castellanos Franco.

De manera permanente a diferentes horas del día son inspeccionados los choferes de las rutas del transporte urbano, y se verifica que todos sus documentos se encuentren en regla y que no atrasen ni adelanten su tiempo de ruta, es decir que estén tanto en su horario como en la ruta que les corresponde, porque de no ser así se descontrolaría a las rutas que siguen.

En caso de que las unidades de transporte atrasen su horario o lo adelanten intencionalmente, son sujetos a la aplicación del artículo 144 fracción segunda en la que se les levanta folio y este es desde los 20 a los 2000 salarios mínimos y se les da a los choferes que incurren en esta infracción un plazo de días para presentarse a su ción y liquidar dicha multa.

Además dijo que operativos de vigilancia en cipales calles y avenidas que haya menos congestionamiento de tráfico en las horas pico das que son por la mañana 8:00 y 9:00 hrs. A mediodía las 13:00 y 14:00 y por entre las 19:30 y las 21:00 mo aminoran los accidentes que por cierto los que la mayoría son los alcances leves no graves.

Entre otras cosas se inspecciona que no sobrecupo y que sus puertas yan cerradas para evitar tes, haciendo mención nos Franco, que en la tránsito del estado tales dades de transporte colectivo pasan a un área cación, donde dicho transporte es checado mente, así como de la la carrocería y si es una de las pruebas ción, entonces son las unidades hasta que condiciones óptimas servicio al público.

En este caso, del pasado, hay un acuerdo estas oficinas, en el que permisionarios se hacen bles de lo que ocurra a que están al servicio pues que ellos se encargan de ción y según sea el reparación vehicular. No sorprenda por no cumplir sea posible con la vera inspectores y unidades cará infracción.

EDICTO

C. BELINDA JOSEFINA AVILA GOMEZ

Por éste conducto y por ignorarse su domicilio se le hace saber que dentro del Juicio ESPECIAL HIPOTECARIO, número 22/2001, promovido por NACIONAL FINANCIERA, S.N.C. Se entabló demanda en su contra y por éste conducto procedo a emplazarlo a juicio para que dentro del término legal de CINCO DIAS, produzca su contestación, apercibido que de no hacerlo se le tendrá por presuntivamente confeso de los puntos de hecho que deje de contestar y el jucio se seguirá en su rebeldía; así mismo deberá señalar domicilio para recibir notificaciones en ésta ciudad, quedando a su disposición en la Secretaria del Juzgado las correspondientes copias de traslado el término antes indicado empezará a contar a partir de la última publicación del presente.

ATENTAMENTE
TEPIC, NAYARIT; A DE DEL 2001
EL SECRETARIO DEL JUZGADO SEGUNDO CIVIL

LIC. CLAUDIA GUDNARA VILLEGAS PÉREZ

Para publicarse por dos veces con un mínimo de tres y un máximo de ocho días, entre una y otra publicación, en el periódico oficial del estado y en el periódico Meridiano.

EDICTO

C. MARIA DE LAS NIEVES LOPEZ CASTRO, LUIS FELIPE LOPEZ CASTRO Y MARIA CASTRO R. DE LOPEZ.

SE IGNORA DOMICILIO

Se le hace saber que dentro del JUICIO CIVIL ORDINARIO (PRESCRIPCIÓN POSITIVA) número 204/2000, promovido por NEMESIO CASTAÑEDA FRANCO, que con fecha catorce de febrero del año dos mil uno, recayó un auto en donde se le declaró la correspondiente rebeldía, ordenándose abrir el presente juicio a prueba por el término de diez días comunes y perentorios, mismo que empezara a contar al día siguiente hábil de la ultima publicación del mismo.

ATENTAMENTE
"SUFRAGIO EFECTIVO. NO REELECCION"
LAS VARAS, NAYARIT,A 14 FEBRERO
DEL AÑO 2001
LA SECRETARIO DEL JUZGADO

LIC. ALMA JUDITH CERVANTES GONZALEZ

Para publicarse por dos veces con un mínimo de tres y un máximo de ocho días entre una y otra publicación en el periódico Oficial del Estado y en el Periódico Meridiano de la ciudad de Tepic, Nayarit.

EDICTOS

C. ELVIA GUILLEN MARQUEZ

Se hace de su conocimiento de que en el expediente civil número 30/2001 promovido por FERMIN TALAVERA HERNANDEZ en la vía civil ordinaria en contra de ELVIA GUILLEN MARQUEZ, recayó auto en el que señala: Santa María del Oro, Nayarit, Febrero 13 trece de 2001 dos mil uno.- Se admite en cuanto a derecho en la vía civil ordinaria la demanda de divorcio que promueve FERMIN TALAVERA HERNANDEZ en contra de ELVIA GUILLEN MARQUEZ, por los conceptos que expresa.- Debiendo dar contestación a la misma dentro del término de nueve días, apercibida que de no hacerlo se le tendrá por contestada en sentido negativo y el juicio se le seguira en su rebeldia, queda a su disposición en éste juzgado copias de la demanda para traslado.
DOS RUBRICAS ILEGIBLES
Publiquense por dos veces con un mínimo de tres y un máximo de ocho días entre una y otra publicación en el periódico el meridiano.

ATENTAMENTE
STA. MARIA DEL ORO, NAY, A 21 DE FEBRERO DEL 2001
LA. SRIO. DE ACUERDOS DEL JUZGADO MIXTO DE PRIMERA INSTANCIA DE ESTE PARTIDO JUDICIAL.

MARIA LUISA CASTAÑEDA AVALOS

EDICTO

C. ELVIA CHAVEZ GARCIA
SE IGNORA SU DOMICILIO

Comunico a usted que dentro del expediente número 188/00, promovido por SAMUEL CURIEL RODRIGUEZ en contra de ELVIA CHAVEZ GARCIA, Juicio Civil Ordinario Divorcio Necesario, se dicto la siguiente resolución:
VISTOS, para resolver en Definitiva, los autos del expediente número 188/00 y;

RESULTANDO
CONSIDERANDO
PROPOSICIONES:

PRIMERA.- La parte actora probó los hechos constitutivos de su acción ejercitada en juicio y la demandada no se excepciono, en consecuencia.
SEGUNDA.- Se declara disuelto el vinculo matrimonial que une a SAMUEL CURIEL RODRIGUEZ Y ELVIA CHAVEZ GARCIA el cual fue celebrado ante el Oficial del Registro Civil de esta ciudad de Compostela, Nayarit; el día 18 de Julio de 1969.
TERCERA.- Se condena a las partes a liquidar la Sociedad Conyugal, regimen bajo el cual consta contrajeron matrimonio, en los términos que para el caso prevé la ley.
CUARTA.-Una vez que alcance estado de definitividad la presente resolución, remítase copia autorizada de la misma al Oficial del Registro Civil de esta ciudad, para que levante las anotaciones del divorcio hoy decretado.
QUINTA.- Notifíquese a la parte actora personalmente, y a la demandada a través de Edictos, como se ha venido realizando.
SEXTA.-Hágase saber a las partes el derecho y término que la Ley les concede para inconformarse del presente Fallo.
Asi lo resolvio en forma definitiva el dia de su fecha el Ciudadano Licenciado Ramon Valdez Flores, Juez Mixto de Primera Instancia de este partido judicial; por y ante el pasante de licenciado en derecho Manuel Nuñez Verdin, Secretario de Acuerdos por ministerio de Ley que autoriza y da fe.

ATENTAMENTE
"SUFRAGIO EFECTIVO. NO REELECCION"
COMPOSTELA, NAYARIT, A 22 DE ENERO DEL 2001
EL SECRETARIO DEL JUZGADO

LIC. MARIA TERESA BRISEÑO VELAZQUEZ

Para su publicación por dos veces con un mínimo de tres y un máximo de ocho días entre una y otra en los Periódicos Oficial del Estado y en el Diario de Mayor circulación.

EDICTO

Exp.Num. 1019/00

C. FIDEL GONZALO GUTIERREZ LUNA

Se le comunica que dentro del Juicio Civil Ordinario número al rubro anotado, promovido por NORMA GABRIELA RODRIGUEZ OREGEL, en contra de usted, se señalaron las 12:00 doce horas del día 12 de Marzo del año en curso para que tenga verificativo la celebración de la Audiencia Prevista por el Artículo 202 del Enjuiciamiento Civil en Vigor, apercibiéndosele que de no comparecer sin justa causa en la fecha antes señalada seré declarado confeso de todas y cada una de las posiciones que sean calificada de legales y que deje de contestar.

ATENTAMENTE
"SUFRAGIO EFECTIVO. NO REELECCION"
TEPIC, NAYARIT A 9 DE FEBRERO DEL 2001
LA C. SECRETARIO DEL JUZGADO PRIMERO DEL RAMO FAMILIAR.

LIC. HILDA ARTEAGA MEDINA

Para publicarse por dos veces con un mínimo de tres y un máximo de ocho días entre una y otra ; en el Periódico Oficial del Estado y otro a elección de la promovente

BOLETIN DE PRENSA

- El Consejo General del Instituto Federal Electoral aprobó ref autenticidad e infalsificabilidad de la Credencial.

- La medida tiene por objeto incorporar elementos de seguridad no a simple vista a la Credencial para Votar con Fotografía, los cu modifican la apariencia actual de la misma.

- Las mismas expedidas hasta la fecha conservan su validez p usadas en las elecciones y como medio de identificación.

El Consejo General del Instituto Federal Electoral, sesionó el dia 26 de feb el propósito de aprobar modificaciones mínimas al modelo de la Credenc Votar con fotografía. Dichas modificaciones derivan de la implantac Programa de Modernización Tecnológica y Operativa del Registro Fed Electores, que iniciará sus actividades en los módulos de atención ciuda partir del mes de junio del año en curso, y que implica la utilización de una tecnología para la elaboración de la Credencial para Votar con fotografía

Las modificaciones consisten en nuevos elementos de seguridad, no vis simple vista, pero que permitan preservar la autenticidad de las Credencia se expidan, así como reforzar su diseño para hacerlas prácticamente infalsifi

Los cambios que se adicionarán a las Credenciales para Votar con fotogra se expidan a partir de Julio del presenta año, son los siguientes: la fotogra ciudadano se imprimirá en forma digital, en la esquina inferior izquier colocará un holograma con el emblema del Instituto Federal Electoral, e cuerpo de la Credencial se imprimirán algunos datos del ciudadano co invisible y se añadirá información adicional del ciudadano al Código de que se encuentra en el reverso de la Credencial cubierto por una banda ob

Es importante señalar que las Credenciales para Votar que se han expedi sigan expidiendo hasta agosto del 2002 con la tecnología anterior, conti siendo válidas para sufragar tanto en las elecciones federales como en las y como medio de identificación de los ciudadanos, en los términos convenios suscritos para tal efecto entre el Instituto Federal Electoral e ins nes públicas y privadas.

La Credencial para Votar con fotografía se empezó a expedir en noviem 1992 y hasta el momento aproximadamente 59 millones de ciudadanos m nos cuentan con ella. De entonces a la fecha la Credencial para Vota constituido en el principal documento de identificación de los mexicanos m de 18 años y ha servido para que sufraguen en las elecciones federales de 1997 y 2000, así como en más de 70 elecciones locales en todo el país cele también a partir de 1993.

...scarta Echevarría consulta ...ra el cambio de horario

...ríamos muy retrasados de ...a por la diferencia ya ...te y ese es el problema", ...ró el gobernador del

...vocará a representantes ...or productivo, social y ..., informó

NO APLICARA NAYARIT UNA CONSULTA *popular para definir aplicación del horario de verano, sentenció tajante el mandatario estatal, Antonio Echevarría Domínguez. (Foto: Mike Rosales/ MERIDIANO).*

Por Manuel Rueda/ MERIDIANO

Tepic.- Ante la falta de posibilidad para que en el estado se pueda realizar una consulta de carácter popular para definir si se aplica o no el horario de verano, el gobierno del estado convocará a representantes de los sectores productivo, social y público, para que se analice a conciencia una definición para el caso.

En torno a la determinación de la mayoría de los habitantes de la ciudad de México, en el sentido de que no se aplicará esta medida, situación que ya fue decretada por el jefe de Gobierno del Distrito Federal Andrés Manuel López Obrador, el gobernador del estado Antonio Echevarría Domínguez, mencionó: "nosotros, necesitamos hacer un análisis muy cuidadoso y responsable, no sólo, es decir, no por no o sí por sí".

Indicó que en Nayarit, este desfase en el horario de verano sería desastroso ya que "estaríamos muy retrasados de una hora por la diferencia ya existente y ese es el problema".

De si se llevará a cabo una consulta ciudadana para definir esta situación, el mandatario fue claro al responder que "no hay posibilidad de consulta, pero es cuestión de que los sectores productivo, social y público, designen una comisión y se pongan a analizar los pros y contras".

En el mismo sentido, Echevarría Domínguez estableció que desde su punto de vista, "es cuestión de hacer un estudio profesional y científico para tomar en cuenta que no habrá cambio de horario en el centro del país", concluyó.

Con el servicio médico forense

Perfeccionan servicio de la PGJ de Nayarit

Por Manuel Rueda / MERIDIANO

Tepic.- El gobernador Antonio Echevarría Domínguez inauguró este martes las instalaciones del Servicio Médico Forense (SEMEFO) y la Biblioteca de la Procuraduría General de Justicia del Estado de Nayarit, en las que se aplicó una inversión aproxi-

mada de 4 millones de pesos con recursos de la federación y el estado.

En el acto, el mandatario ratificó su confianza y apoyo al personal de la dependencia que encabeza el procurador Jorge Armando Bañuelos Ahumada y aseguró que con el SEMEFO, se podrá ofrecer un mejor servicio en materia de procuración de justicia en la entidad. Acompañado del presidente del Tribunal Superior de Justicia, Adán Meza Barajas y el secretario general de Gobierno, Fernando González Díaz, el gobernador Echevarría Domínguez develó una placa alusiva y recorrió las nuevas instalaciones. El procurador Bañuelos Ahumada explicó que el Servicio Médico Forense surge ante la necesidad de contar con un organismo específico para la captación adecuada de cadáveres y su investigación científica que permitan dotar de elementos suficientes a los Agentes del Ministerio Público en la práctica de averiguaciones previas.

Entre otros objetivos de su creación está la realización de estadísticas fidedignas sobre muertes violentas o de origen desconocido; proporcionar enseñanza real de la medicina forense a corporaciones policíacas y escuelas del estado, así como a dar a conocer las técnicas de investigación científica y práctica mediante publicaciones y trabajos. Construido con un 70 por ciento de aportación federal 30 por ciento del estado, el SEMEFO de la PGJE cuenta con sistema de cómputo, mobiliario y equipo de oficina e instrumental médico quirúrgico, además de cuarto frío e instalaciones especiales.

Por su parte, la biblioteca de la Procuraduría, con una existencia de mil 300 ejemplares en las diferentes áreas del derecho y otras áreas del conocimiento, permitirá el mejor desempeño de los servidores públicos de la dependencia.

En el acto también estuvieron el alcalde de Tepic, Justino Avila Arce, el titular del Consejo Estatal de Seguridad Pública, Nazario Meza Barajas y el secretario de Salud, Leopoldo Domínguez Gonzájez.

...vo Martín Bueno

...e designó el gobierno estatal dirigente del PRD

...ntió el perredista ...ación del gobierno en su ...miento

... Dorantes /MERIDIANO

... Para el di... al interino ...le la Revo... ...mocrática ...tín Bueno ...o existe inconveniente alguno en torno al cargo que tiene por parte del Gobernador en el norte del estado. Dijo que cuando se convocó a elecciones al consejo le correspondía decidir y que se decidió de lo que dijo que no por esto está dividido el partido y que son sólo corrientes que se dan alrededor del mismo y que en algún tiempo tienen que concurrir en un mismo punto.

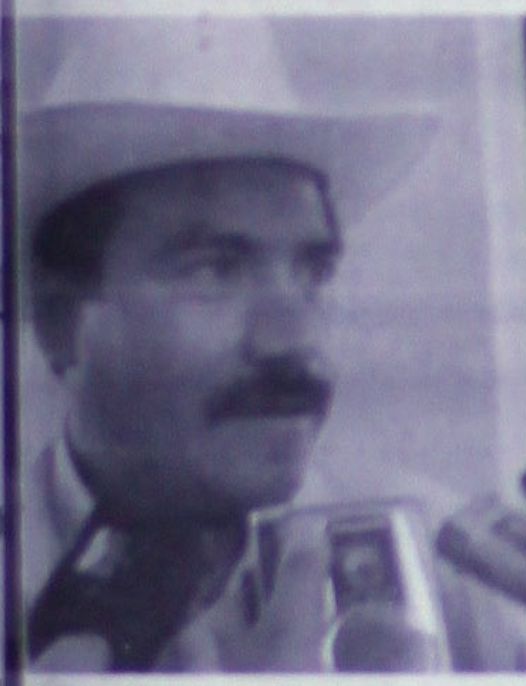

...RA NOMBRADO dirigente del PRD ...Martín Bueno Zambrano, fue ... día de ayer por el CEN de dicho ...to: Hugo Dorantes/MERIDIANO).

De la misma forma, dijo que no fue por ayuda del Gobierno del Estado para entrar a esta dirigencia y que la única ayuda que obtuvo fue la del Consejo Político de donde lo favorecieron con su voto.

Dijo también que no es el empleado de gobierno y que en la oficina en la cual labora se obtuvo de obsequio un enlace entre el municipio y el estado del que él es el representante que no es un puesto y que es solamente un accionar ante la sociedad.

Precisó que él no recibe sueldo alguno por este cargo y que se maneja un presupuesto de 10 mil pesos de lo que se tiene que comprobar peso tras peso que se gastó.

Bueno Zambrano, afirmó que aunque no está casado con el cargo dentro del PRD, no le prohíben los estatutos del partido y que se verá si el tiempo que se le dedica al partido se lo permite.

Aseguró que dentro de la dirigencia del PRD se buscará que una de las primeras fuerzas dentro del partido coincidan en un mismo punto de lo que reiteró "soy perredista y he marcado mi línea entre el gobierno y todos lo saben" dijo. Por último, recordó que dado que el gobierno actual proviene de una alianza, se tiene por esto la obligación de apoyar las acciones de este gobierno como partido, pero de la misma forma se podrá protestar cuando se observen acciones dentro del gobierno que no sean benéficas para la sociedad.

...o hay dirigente estatal

...conoce CEN del PRD ...bramiento de Martín Bueno

...yarit no hay sustituto de ...ugenia Jiménez de

...ocen a Ignacio Ponce ...cargado del Comité

...miro León / MERIDIANO

...- Con la representación del CEN ...omo delegado nacional, este martes ...ayarit Carlos Navarrete Ruiz, quien ...e en el Estado no hay dirigente ... María Eugenia Jiménez de Vargas ...ue se reconoce a Ingacio Ponce ...omo encargado del CDE.

...smo dijo que habrá de reunirse con ...ia estatal del partido y con los ... que intervinieron en la sesión del ...tatal el sábado pasado, para cono... ...en que se llevó a cabo la elección ...ente interino que cubrirá el cargo ...ente está acéfalo, hasta diciembre ...ndicó que espera llevarse datos y ... precisos para que en la dirigencia ... pueda procesar de la mejor manera ... nombramiento de quien habrá de ...o dirigente "pero actualmente sólo ...ro Nacho Ponce es el único reco... ... atender el PRD en la entidad".

...tra parte, tras una férrea defensa ... Ceferino Lora de Martín Bueno ...s ya el nuevo dirigente del sábado ... Navarrete Ruiz señaló que los ...n bien precisos, donde se mencio... ...na elección de cambio estatutario de dirigencia, "ganará el candidato que obtenga más votos que sus contrincantes, sin importar que sea un 20, 30 o 40 por ciento del electorado". Pero en el estatuto hay una excepción, en donde dice que cuando renuncia un presidente nacional o estatal, se establece que se requiere de una mayoría calificada lo que implica que haya consenso entre las dos terceras partes, como mínimo, del órgano que convoca a la elección y "en este caso que nos ocupa es el Consejo Estatal quien convocó que está compuesto por 41 elementos, así que si hubo el voto de dos tercios para un candidato, entonces serán válidos los acuerdos tomados".

Por su parte, Ceferino Lora, se rasgó las vestiduras al máximo ante el delegado nacional aduciendo que Martín Bueno Zambrano obtuvo 24 votos de 27 consejeros asistentes y eso es una mayoría abrumadora, sin embargo cuando fue invitado a un debate público por el delegado nacional del CEN del PRD, de inmediato dijo "no, yo no le entro, no acepto un debate aquí" y se sentó en su lugar como un niño regañado de la escuela.

Pidió asimismo a los perredistas de Nayarit, que no busquen alargar el proceso para elegir a su dirigente porque el desgaste sería mucho en un año de preparación para la elección de dirigentes nacional, estatales y municipales del PRD, pero además "aquí se tiene que preparar la elección para el 2002 y previamente habrá trabajos para los congresos municipales el 25 de marzo, rumbo al Congreso Nacional a efectuarse del 24 al 28 de abril en Zacatecas", finalizó.

H. XXXV AYUNTAMIENTO CONSTITUCIONAL DE TEPIC
SECRETARIA DE PLANEACION Y DESARROLLO MUNICIPAL
DIRECCION DE OBRAS PUBLICAS MUNICIPALES

H. XXXV AYUNTAMIENTO CONSTITUCIONAL SECRETARIA DE PLANEACION Y DESARROLLO TEPIC, NAYARIT

CONVOCATORIA PUBLICA ESTATAL NO. 3

EN CUMPLIMIENTO A LO DISPUESTO POR EL ARTICULO 134 DE LA CONSTITUCION POLITICA DE LOS ESTADOS UNIDOS MEXICANOS Y LA LEY DE OBRA PUBLICA DEL ESTADO DE NAYARIT, EL GOBIERNO DEL ESTADO DE NAYARIT A TRAVES DEL H. XXXV AYUNTAMIENTO DE TEPIC

C O N V O C A

A LAS PERSONAS FISICAS Y/O MORALES MEXICANAS QUE CUENTEN CON LA EXPERIENCIA, CAPACIDAD TECNICA Y ECONOMICA QUE DISPONGAN DE EQUIPO NECESARIO Y SUFICIENTE Y DESEEN PARTICIPAR EN EL SIGUIENTE CONCURSO

NO. DE CONCURSO	MUNICIPIO LOCALIDAD	TIPO DE OBRA	DESCRIPCION DE LA OBRA
SEPLADEMUN-DOPM-33-F4-017/2001	FCO. I. MADERO, SALVADOR ALLENDE, SAN ANDRES	EDIFICACION	CONSTRUCCION DE BARDEO PERIMETRAL MIXTO, ESCUELA PRIMARIA YUNAME EN FCO. I MADERO (NUEVO VALEY), CONSTRUCCION DE CANCHA DE USOS MULTIPLES EN SALVADOR ALLENDE, IMPERMEABILIZACION Y REHABILITACION DE 3 AULAS, ESCUELA PRIMARIA LEONA VICARIO EN SAN ANDRES
SEPLADEMUN-DOPM-33-F4-018/2001	TEPIC	EDIFICACION	CONSTRUCCION DE PLAZA CIVICA, ESCUELA PRIMARIA IGNACIO ZARAGOZA COL. GOBERNADORES, CONSTRUCCION DE 3 AULAS U2-C, ESCALERA, BODEGA Y TERMINACION DE CANCHA, ESCUELA SECUNDARIA JOSE REVUELTAS COL. 2 DE AGOSTO, CONSTRUCCION DE CANCHA DE USOS MULTIPLES, ESCUELA PRIMARIA SIMON DELGADO COL. LUCAS VALLARTA
SEPLADEMUN-DOPM-33-F4-019/2001	TEPIC	EDIFICACION	CONSTRUCCION DE CANCHA DE USOS MULTIPLES Y BARDEO PERIMETRAL, ESCUELA PRIMARIA REY NAYAR COL. INFONAVIT LOS SAUCES; CONSTRUCCION DE SANITARIOS Y OFICINA ADMINISTRATIVA, ESCUELA SECUNDARIA FEDERAL F. SANCHEZ FRACC. CD. DEL VALLE; CONSTRUCCION DE AULA 6x8 ADOSADA, ESCUELA PRIMARIA GONZALO ALEGRIA COL. U.H. L. DONALDO COLOSIO; CONSTRUCCION DE DIRECCION Y BARDEO, ESCUELA PRIMARIA MIGUEL HIDALGO COL. MIGUEL HIDALGO
SEPLADEMUN-DOPM-33-F4-020/2001	TEPIC	EDIFICACION	CONSTRUCCION DE CANCHA DE USOS MULTIPLES Y DE SANITARIOS, ESCUELA PRIMARIA R. FLORES MAGON COL. PRIETO CRISPIN; CONSTRUCCION DE BARDEO PERIMETRAL Y REHABILITACION DE SERVICIOS SANITARIOS, ESCUELA PRIMARIA FRANCISCO VILLA COL. VENCEREMOS; REHABILITACION DE SANITARIOS, ESCUELA PRIMARIA CONSTITUCION 1917 COL. INDECO; CONSTRUCCION DE AULA DE USOS MULTIPLES, PATIOS DE CONCRETO Y APLANADOS, ESCUELA PRIMARIA RAMON CORONA COL. SANTA FE
SEPLADEMUN-DOPM-33-F4-021/2001	TEPIC	EDIFICACION	CONSTRUCCION DE MODULO DE ESCALERA Y 2 AULAS U2-C EN PLANTA ALTA, ESCUELA SECUNDARIA JUAN ESPINOZA COL. EL RODEO; CONSTRUCCION DE 2 AULAS TIPO U2-C PLANTA ALTA, ESCUELA SECUNDARIA TECNICA 55 COL. PARAISO; REHAB. DE SANITARIOS, IMPERM. DE TECHOS Y APLANADOS, EN LA COMISION ESTATAL DE ESCALAFON, COL. MENCHACA; CONSTRUCCION DE PLAZA PUBLICA EN LA COL. UNIDAD OBRERA CTM

NO. DE CONCURSO	CAPITAL CONTABLE	COSTO DE LAS BASES	APERTURA		VISITA AL SITIO	JUNTA DE ACLARACION	TIEMPO DE EJECUCION
			TECNICA	ECONOMICA			
SEPLADEMUN-DOPM-33-F4-017/2001	$100,000.00	$ 500.00	13 MARZO DEL 2001 A LAS 9:30 HRS	19 MARZO DEL 2001 A LAS 9:30 HRS	5 MARZO DEL 2001 A LAS 9:30 HRS	6 MARZO DEL 2001 A LAS 9:30 HRS	60 DIAS
SEPLADEMUN-DOPM-33-F4-018/2001	$100,000.00	$ 500.00	13 MARZO DEL 2001 A LAS 12:30 HRS	19 MARZO DEL 2001 A LAS 12:30 HRS	5 MARZO DEL 2001 A LAS 9:30 HRS	6 MARZO DEL 2001 A LAS 12:30 HRS	90 DIAS
SEPLADEMUN-DOPM-33-F4-019/2001	$100,000.00	$ 500.00	13 MARZO DEL 2001 A LAS 18:30 HRS	19 MARZO DEL 2001 A LAS 18:30 HRS	5 MARZO DEL 2001 A LAS 9:30 HRS	6 MARZO DEL 2001 A LAS 18:30 HRS	75 DIAS
SEPLADEMUN-DOPM-33-F4-020/2001	$100,000.00	$ 500.00	14 MARZO DEL 2001 A LAS 9:30 HRS	20 MARZO DEL 2001 A LAS 9:30 HRS	6 MARZO DEL 2001 A LAS 9:30 HRS	7 MARZO DEL 2001 A LAS 9:30 HRS	60 DIAS
SEPLADEMUN-DOPM-33-F4-021/2001	$100,000.00	$ 500.00	14 MARZO DEL 2001 A LAS 12:30 HRS	20 MARZO DEL 2001 A LAS 12:30 HRS	6 MARZO DEL 2001 A LAS 9:30 HRS	7 MARZO DEL 2001 A LAS 12:30 HRS	90 DIAS

EL COSTO DE LA DOCUMENTACION DEBERA SER CUBIERTO CON CHEQUE CERTIFICADO O DE CAJA A FAVOR DE **LA TESORERIA MUNICIPAL DE TEPIC**, ESTE PAGO NO ES REEMBOLSABLE.

LA FECHA ESTIMADA DE INICIO DE LOS TRABAJOS SERA EL 02 DE ABRIL DEL PRESENTE AÑO.

PREVIA REVISION DE LOS DOCUMENTOS, LA VENTA DE BASES SERA A PARTIR DE LA PUBLICACION DE LA PRESENTE, EN LAS **OFICINAS DE LA DIRECCION DE OBRAS PUBLICAS MUNICIPALES**, SITO EN CALLE **MALLORCA NO. 60 FRACCIONAMIENTO CIUDAD DE VALLE EN LA CIUDAD DE TEPIC**, EN DIAS HABILES EN EL HORARIO DE 9:30 A 14:00 HRS., PARA MAYOR INFORMACION COMUNICARSE EN LOS TELEFONOS (01-3) 213-04-68 Y 69, CON EL C. ARQ. CONRADO ALONSO SANCHEZ, JEFE DEL DEPARTAMENTO DE CONCURSOS, CONTRATOS, ESTIMACIONES Y PRECIOS UNITARIOS DE LA DIRECCION DE OBRAS PUBLICAS MUNICIPALES.

LA PRESENTACION Y APERTURA DE OFERTAS SE LLEVARA A CABO EN LA SALA DE JUNTAS DE LA SECRETARIA DE PLANEACION Y DESARROLLO MUNICIPAL, SITO EN CALLE **MALLORCA NO. 60 FRACCIONAMIENTO CIUDAD DE VALLE EN LA CIUDAD DE TEPIC**.

PARA LA VENTA DE BASES SE DEBERA PRESENTAR EL ORIGINAL Y COPIA DE LA SIGUIENTE DOCUMENTACION Y EN CASO DE SER NECESARIO OTORGAR LAS FACILIDADES NECESARIAS PARA COMPROBAR SU VERACIDAD:

1. SOLICITUD DE INSCRIPCION AL CONCURSO.
2. ACTA CONSTITUTIVA Y MODIFICACIONES EN SU CASO, PARA PERSONA MORAL Y PARA PERSONA FISICA, DOCUMENTO QUE ACREDITE SU PERSONALIDAD JURIDICA.
3. DOCUMENTACION QUE COMPRUEBE EL CAPITAL CONTABLE REQUERIDO, DEBERA ACREDITARSE CON ESTADOS FINANCIEROS AUDITADOS CON UNA ANTIGUEDAD NO MAYOR A 6 MESES, ANEXANDO COPIA DE LA CEDULA DEL CONTADOR Y/O LA ULTIMA DECLARACION FISCAL DEL EJERCICIO 2000, OPCIONALMENTE CITAR REFERENCIAS DE LINEAS DE FINANCIAMIENTO BANCARIAS OBTENIDAS, INDICANDO LA INSTITUCION BANCARIA Y EL MONTO ASIGNADO Y/O DISPONIBLE.
4. DOCUMENTACION QUE ACREDITE SU EXPERIENCIA O CAPACIDAD TECNICA PARA LA CONSTRUCCION DE OBRAS SIMILARES, SEÑALANDO DIRECCION Y NUMERO TELEFONICO DE LOS PROPIETARIOS Y/O INSTITUCIONES PUBLICAS A LAS QUE SE LE HAYA EJECUTADO TRABAJOS, O BIEN LOS QUE SE TIENE EN PROCESO DE CONSTRUCCION, DEBIENDO DEMOSTRAR FEHACIENTEMENTE LA EMPRESA CONTRATISTA INTERESADA, HABER EJECUTADO TRABAJOS SIMILARES.
5. DECLARACION POR ESCRITO BAJO PROPUESTA DE DECIR VERDAD, QUE EL LICITANTE NO SE ENCUENTRE EN LOS SUPUESTOS DEL ARTICULO 31 DE LA LEY DE OBRA PUBLICA DEL ESTADO DE NAYARIT.
6. REGISTRO DE LA C.M.I.C. EN CASO DE ESTAR INSCRITO, EN CASO CONTRARIO OFICIO DONDE SEÑALE QUE NO SE ENCUENTRA INSCRITO EN DICHA CAMARA.

PARA EL INICIO DE LOS TRABAJOS SE OTORGARA UN ANTICIPO DEL 10% Y PARA LA COMPRA DE MATERIALES DE CONSTRUCCION, LA ADQUISICION DE EQUIPO DE INSTALACION PERMANENTE Y DEMAS INSUMOS SE OTORGARA UN 20% DE LA ASIGNACION APROBADA PARA EL EJERCICIO 2001.

NO SE PERMITIRA LA SUBCONTRATACION DE NINGUNA PARTE DE LA OBRA.

EL CONTRATO RESPECTIVO SE LE ASIGNARA A LA PROPUESTA QUE DE ENTRE LOS LICITANTES REUNA LAS CONDICIONES LEGALES, TECNICAS Y ECONOMICAS REQUERIDAS POR EL H. AYUNTAMIENTO CONSTITUCIONAL DE LA CIUDAD DE TEPIC Y GARANTICE SATISFACTORIAMENTE EL CUMPLIMIENTO DE LAS OBLIGACIONES RESPECTIVAS.

SI RESULTARE QUE DOS O MAS PROPOSICIONES SON SOLVENTES Y SATISFACEN LA TOTALIDAD DE LOS REQUERIMIENTOS DE LA CONVOCANTE, EL CONTRATO SE ADJUDICARA A QUIEN PRESENTE LA PROPOSICION CUYO PRECIO SEA EL MAS BAJO.

NOTA: POR RAZONES DE URGENCIA JUSTIFICADA Y SIN TENER POR OBJETO LIMITAR EL NUMERO DE PARTICIPANTES SE REDUCE EL PLAZO PARA LA PRESENTACION Y APERTURA DE PROPOSICIONES CONFORME A LO ESTABLECIDO EN EL ARTICULO NO. 26 DE LA LEY DE OBRA PUBLICA DEL ESTADO DE NAYARIT, Y SEGUN OFICIO NO. S.P.D./046/01 DE FECHA 26 DE FEBRERO DEL 2001, AUTORIZADO POR LA **SECRETARIA DE PLANEACION Y DESARROLLO MUNICIPAL**.

MUNICIPIO DE TEPIC, NAY., A 28 DE FEBRERO DEL 2001.

ARQ. JAIME IRIGOYEN CASTILLO
DIRECTOR DE OBRAS PUBLICAS MUNICIPALES
RUBRICA

¡Fuera!

"El Mosh" y 5 cegeacheros más, expulsados de la UNAM

* Por los hechos ocurridos el pasado 6 de febrero en la Facultad de Ciencias Políticas

México.- El Tribunal Universitario de la UNAM determinó expulsar a seis integrantes del Consejo General de Huelga (CGH), entre ellos Alejandro Echavarría, alias "El Mosh", exonerar a uno y suspender a otro, por los hechos ocurridos el pasado 6 de febrero en la Facultad de Ciencias Políticas (FCP).

Además de "El Mosh", la instancia universitaria determinó dar de baja de manera definitiva a Argel Pineda Meléndez, Víctor Alejo Plata, Jorge Martínez, Aldo Reyes y Jaime Martínez López, en tanto que Daniel Jaramillo Velázquez fue suspendido un año y Roberto Bermúdez exonerado.

El pasado 6 de febrero, en el marco de las protestas por la entrada de la Policía Federal Preventiva a la UNAM, un grupo de cegeacheros tomó las oficinas de la Dirección General de la FCP y agredió a los profesores que se encontraban en el lugar trabajando.

El Tribunal Universitario citó a los activistas el pasado viernes para que expusieran sus argumentos de defensa, pero éstos se negaron a entrar a la audiencia cuando se les impidió el paso a sus testigos, unas 80 personas

Respuesta a Marcos

Fox defiende el Plan Puebla-Panamá

* No pretendemos arrebatar territorio, oportunidades, recursos naturales ni mucho menos dignidad a los indígenas de México

México.- El Plan Puebla-Panamá no pretende, de ninguna manera, arrebatar territorio, oportunidades, recursos naturales "ni mucho menos dignidad a los indígenas de México", aseguró el presidente Vicente Fox, en el marco de una gira de trabajo por el estado de Quintana Roo.

En la localidad de Othón P. Blanco, el mandatario respondió así a las declaraciones que hizo la víspera el líder del Ejército Zapatista de Liberación Nacional (EZLN), subcomandante Marcos, quien advirtió que ya no habrá programas que no tomen en cuenta a los indígenas: "ni Plan Puebla-Panamá, ni Proyecto Transístmico, ni nada que signifique la venta o la destrucción de la casa de los indígenas, que es parte de la casa de todos los mexicanos".

Para criticar ese programa hay que entenderlo. "Para estar haciendo señalamientos primero hay que conocer de qué se trata", puntualizó en el acto de inauguración del muelle de Mahahual.

Por eso, el gobierno federal, dijo, está empeñado en reducir las diferencias regionales y la marcha al sur significa un compromiso profundo con los ocho estados del sur-sureste.

El jefe del Ejecutivo aseguró que mientras la marcha del EZLN, que llevará a "finalizar el conflicto en Chiapas", camina al norte, "nosotros hemos emprendido la marcha al sur" con acciones como el Plan Puebla-Panamá que abrirá 10 millones de oportunidades para los indígenas.

Más adelante, al clausurar el Foro Económico Mundial en Cancún, recordó que a siete años de la aparición del EZLN, "con el cambio democrático ha llegado también el tiempo de la paz. La sociedad ya no admite pretextos ni condiciones que sólo retrasan más la solución del conflicto, vengan de donde vengan" y apuntó que el único mandato de la ciudadanía es la paz con dignidad y justicia social.

El jefe del Ejecutivo expuso que la marcha del EZLN abrirá la oportunidad para que México entero pague la enorme deuda contraída con los indígenas del país.

Con los indígenas no sólo de Chiapas, sino también de Quintana Roo, Yucatán, Colima, Jalisco, Guanajuato, Chihuahua, Tamaulipas y San Luis Potosí, dijo, y "allá en cualquier lugar donde están las comunidades indígenas esperando ese reconocimiento a su dignidad". Indicó que esas comunidades no sólo demandan eso, "van mucho más allá", quieren desarrollo económico, humano, educación bilingüe, mejorar su ingreso, tener empleos y progresar, disfrutar la cultura, practicar el deporte y sumarse al quehacer del país entero.

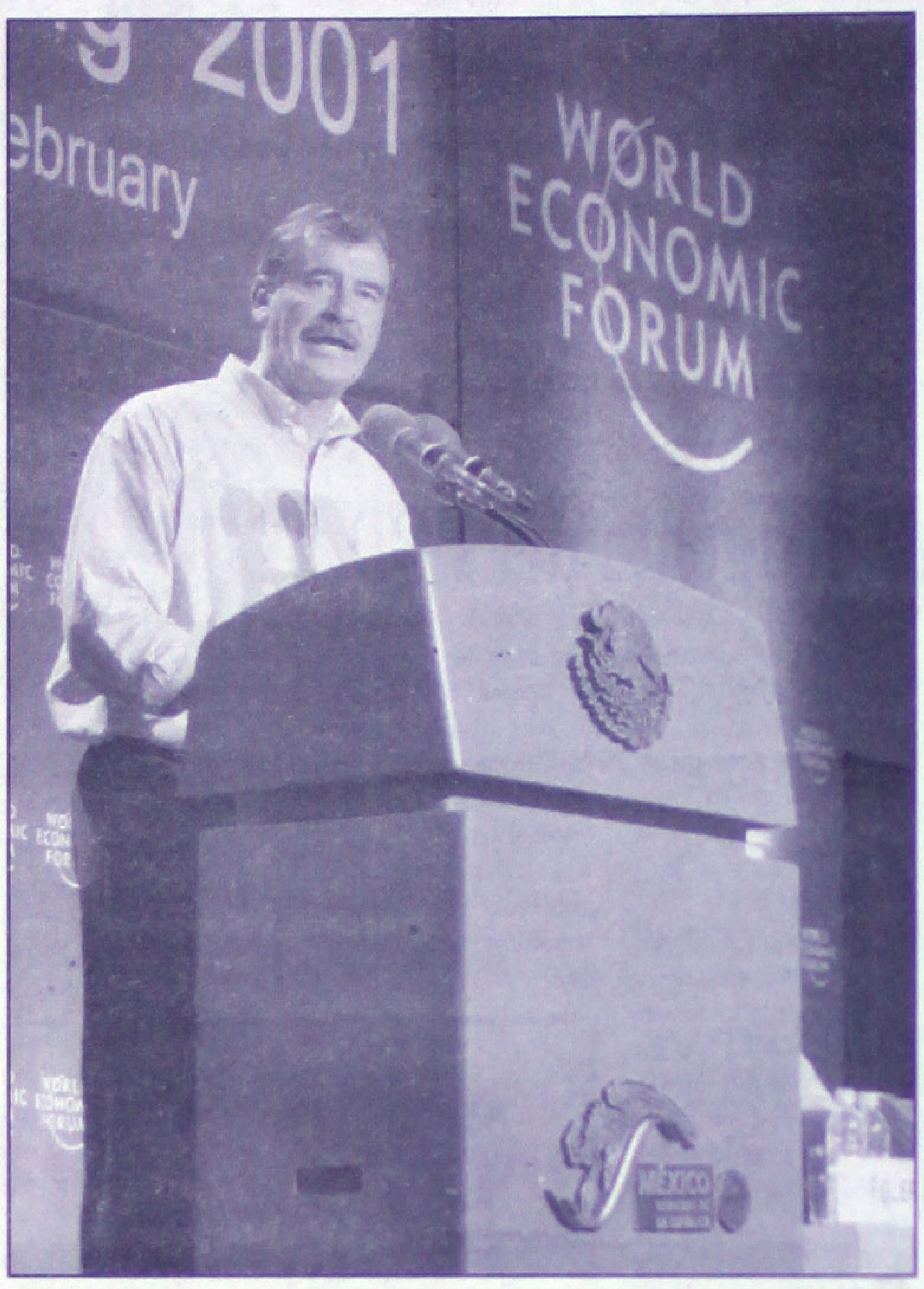

Si provoca desordenes

Gobierno de Querétaro reprimirá a zapatistas

* Con todo rigor se utilizará la fuerza pública para proteger a la ciudadanía
* Visitantes mexicanos y extranjeros en son de paz serán bien recibidos, dijo el alcalde

Querétaro.- Los zapatistas tienen garantizado el libre tránsito por esta ciudad, pero si su paso causa desórdenes, se utilizará la fuerza pública para proteger a la ciudadanía, advirtió hoy el presidente municipal, Rolando García Ortiz.

El alcalde -de extracción panista- indicó que los integrantes del Ejército Zapatista de Liberación Nacional (EZLN), al igual que todos los ciudadanos mexicanos y extranjeros, tienen garantizado el libre tránsito por esta ciudad.

"Todos los visitantes mexicanos y extranjeros que lleguen a Querétaro en son de paz serán bien recibidos, nosotros esperamos y creemos que este tour de los zapatistas renueva la conciencia nacional de voltear hacia los más desprotegidos", dijo.

El alcalde descartó algún operativo especial para la visita de la caravana del EZLN, programada para el próximo jueves 1 de marzo, y resaltó que "el zapatour ya viene con su propio equipo de protección y nosotros sencillamente estaremos observando".

Estimó que "la problemática de Querétaro no es indígena", por lo que "en teoría los zapatistas no tienen nada que venir hacer a esta ciudad", aunque -aclaró-, el subcomandante Marcos y el resto de los delegados del EZLN "son libres de venir como todos los mexicanos y de expresarse en cualquier parte del territorio nacional".

García Ortiz insistió que todas las expresiones de búsqueda de espacios políticos y problemáticas naciona[...] tuarse c[...] co del o[...] "porque [...] fuera d[...] autorida[...] ner que [...]

El [...] reiteró [...] sentan [...] la march[...] rante su [...] Querétar[...] "interve[...] el uso d[...] blica par[...] ciudadan[...]

"E[...] (se utiliz[...] pública) [...] desorden[...] nosotros [...] actuar p[...] los que [...] nosotros"[...]

Duelo

Los empresarios amenazan tener su propio horario

* El presidente de la Coparmex afirmó que el sector empresarial está de acuerdo con la aplicación de la medida
* Debería establecerse a nivel nacional, pues los beneficios que de ella resultan son para todo el país, abundó

México.- La Confederación Patronal de la República Mexicana (Coparmex) se manifestó a favor del establecimiento del Horario de Verano en el Distrito Federal y aseguró que los empresarios están en libertad de decidir el horario en su empresa, en consenso con los trabajadores.

En rueda de prensa, Jorge Espina Reyes, presidente electo de la Coparmex, afirmó que el sector empresarial está de acuerdo con la aplicación de la medida, misma que, dijo, debería establecerse a nivel nacional, pues los beneficios que de ella resultan son para todo el país.

Pidió a las autoridades del Distrito Federal "dejar de lado esas discusiones y no desatar una polémica cuando la gente ya empezaba a acostumbrarse al Horario de Verano y, sobre todo, cuando éste tiene importantes beneficios para el país".

En la conferencia, Espina Reyes también se refirió al tema de la reforma fiscal integral y comentó que a 15 días de cumplirse el plazo para que el Ejecutivo Federal presente su proyecto ante el Congreso los empresarios están "ciertamente preocupados", porque aún no son convocados por las autoridades federales para analizar el borrador de ese documento.

EXPEDIENTE Número.12/2001
Ramo: Familiar

EDICTO

C.BALTAZAR ORTEGA OLAGUE
SE IGNORA SU DOMICILIO

Por este conducto y por ignorarse su domicilio se le hace de su conocimiento de la demanda presentada en su contra por RAFAELA RODRIGUEZ LOPEZ, admitida en la Via Civil Ordinaria, señalandole que dispone de un plazo de 09 nueve dias a partir de la última publicación de Edictos para que comparezca al juzgado Mixto de Primera Instancia de Jala, Nayarit; a dar contestación a la misma apercibiendolo que de no hacerlo el Juicio se seguira en su rebeldía, se le tendra por contestada la demanda en sentido negativo y las notificaciones se le hara por lista a excepción de las personales.- El expediente es el número 12/2001. Quedan a su disposición en la Secretaria las copias de traslado.

ATENTAMENTE
"SUFRAGIO EFECTIVO. NO REELECCION"
JALA, NAYARIT, FEBRERO 16 DE 2001
LA C. SECRETARIO DE ACUERDOS DEL JUZGADO

LIC. RENE M. GOMEZ RAMON

Para publicarse por dos veces con un mínimo de tres y un máximo de ocho días entre una y otra publicación en el Periódico Oficial del Gobierno del Estado y otro a elección del promovente.

EDICTOS
EXP.NUM. 536/99

C.NORMA ROBLES CASTILLO
PRESENTE

Le comunico a usted, que dentro del Juicio CIVIL ORDINARIO, promovido por JOSE BENIGNO CORONEL LUJANO, en contra de usted, se señalan las DOCE HORAS DEL DIA LUNES DOCE DE MARZO DEL AÑO EN CURSO, para que tenga verificativo la audiencia prevista por el articulo 202 del Enjuiciamiento Civil en Vigor; apercibiendola que de no comparecer sin justa causa se le declarara confesa de las posiciones que sean calificadas de legales.

ATENTAMENTE
"SUFRAGIO EFECTIVO. NO REELECCION"
Tepic, Nayarit; Enero 24 del año 2001
LA C. SECRETARIO DEL JUZGADO
PRIMERO FAMILIAR

LIC. NORMA YOLANDA LEPE VELAZQUEZ

EDICTO

C. ENRIQUE FLORES
DOMICILIO IGNORADO

Se le emplaza en carácter de tercero llamado a juicio que promueve MARIA FERNANDA BELTRAN MURILLO, radicado bajo expediente número 549/2000, en contra de Asamblea General de Ejidatarios y otros, por NULIDAD DE ACTOS O CONTRATOS QUE CONTRAVIENEN LAS LEYES AGRARIAS, del poblado REAL DE ACUITAPILCO, Municipio de SANTA MARIA DEL ORO NAYARIT, impugnando el Acta de Asamblea General de Ejidatarios relativa a la Delimitación, Destino y Asignación de Tierras Ejidales celebrada en referido poblado el 30 de noviembre de 1997 por la asignación en su favor del solar número 1 uno, de la manzana 8 ocho, con superficie de 669.10 metros cuadrados, ubicado en el ejido de referencia, debiendo contestar demanda y señalar domicilio donde oir notificaciones mas tardar a las 11:00 HORAS DE 10 DIEZ DE ABRIL DEL AÑO 2001, fecha que se desahogara Audiencia de Ley en Local que ocupa el Tribunal en esta ciudad, de no hacerlo podran tenerse por ciertos los hechos, practicarsele notificaciones por estrados, advirtiendosele se desahogaran pruebas en Audiencia señalada, asimismo se le previene que debera hacerse acompañar de un asesor, ya sea particular o solicitar servicios de la Procuraduria Agraria en Estado, quedando copia traslado a su disposición Secretaria de Acuerdos.

ATENTAMENTE
TEPIC, NAYARIT, 21 DE NOVIEMBRE DEL AÑO 2000
LA SECRETARIA DE ACUERDOS DEL TRIBUNAL UNITARIO AGRARIO DISTRITO 19

LIC. ALMA ROSA SANCHEZ RAMIREZ

EDICTOS
Exp. [...]

C. EVERARDO LOPEZ ESCOBE[...]

Comunico a Usted que dentro del Juicio CIV[...] (DIVORCIO NECESARIO), promovido por [...] LÓPEZ RUBIO en contra de EVER[...] ESCOBEDO, recayó un auto que a la letra [...] Haciéndosele saber que cuenta con el térm[...] nueve días, se sirva dar contestación [...] incoada en su contra, y en caso contrario [...] contestada en sentido negativo y las notificaciones se le harán en los estrados [...] a excepción de las que deban ser perso[...]

Atentamente
"Sufragio Efectivo.- No Reele[...]"
Tepic, Nayarit a 1° de Febrero [...]
C. Secretario de Acuerdos del J[...] Segundo de Primera Instancia del Ra[...]

LIC. MARGARITA ZAVALZA [...]

Para publicarse por dos veces con un mínimo de [...] de ocho días entre una y otra publicación en el [...] del Estado y en el de mayor de circulación [...] promovente.

EDICTO

Se notifica a cualquier interesado [...] cias de Jurisdicción Voluntaria pro[...] ANTONIO PARTIDA VALDOVINOS [...] expediente número 667/2000, radic[...] bunal Unitario Agrario Distrito 19 [...] zada del Ejército Nacional número 1[...] miento Fray Junípero Serra de esta [...] Tepic, Nayarit, solicitando se declare [...] rado la Prescripción Positiva en [...] parcela compuesta por 07-41-42 [...] ubicada en el ejido de LOS FRESNOS [...] de Tepic, Nayarit, con las siguientes [...] AL NORESTE en línea quebrada de [...] con el ejido LOS FRESNOS y librami[...] AL NORTE 81.80 metros con la Co[...] PEÑA, Calle Amapa de por me[...] HERNANDEZ GUILLEN, AL NOROE[...] metros con colonia FELIX PEÑA calle [...] y el Ejido LOS FRESNOS, al SUROE[...] quebrada con distancia de 263.66 [...] Ejido LOS FRESNOS y camino vecinal [...] SURESTE 338.00 metros con el ejido [...] NOS, que se señalaron las 8:30 HO[...] CON TREINTA MINUTOS DEL DIA [...] DE MARZO DEL AÑO EN CURSO, [...] Audiencia de Ley, para que de así [...] intereses comparezcan a hacer valer [...] cho.

ATENTAMENTE
Tepic, Nayarit, 24 de Enero de [...]

LIC. ALMA ROSA SANCHEZ RA[...]
SECRETARIA DE ACUERDOS DE[...] NAL UNITARIO AGRARIO DISTRITO 19

Sociedad

Casa Gallo
Restaurant & Bar
Plaza San Rafael

...ción casados doctor ...no Santana García y ...a Jaqueline Olivares ...ez.(Fotos:Héctor ...Torres).

Elegante boda Olivares Ramírez - Santana García

Por Mónica Treviño
MERIDIANO

Tepic.- Llenos de ilusión llegaron al altar para hacer su promesa de amor através del sacramento del matrimonio la joven pareja formada por el doctor Feliciano Santana García y Briseida Jaqueline Olivares Ramírez, en un acontecimiento inolvidable que reunió a sus familiares y amigos el pasado diez de febrero.

Los nuevos esposos son hijos de los señores Jorge Olivares Jiménez, María Trinidad Ramírez de Olivares, Enrique Santana (de grata memoria), y la señora Rosario García viuda de Santana.

La cita fue en la iglesia de Nuestra Señora del Carmen en punto de las ocho de la noche, cual lució profusamente adornada para recibir a la enamorada pareja.

Fungieron como sus padrinos de matrimonio el doctor Raúl Alegría González, Lupita Ríos de Alegría así como José Bustamante Medina y su esposa Martha de Bustamante, quienes gustosos participaron en ese importante día para Feliciano y Briseida.

Su séquito nupcial fue integrado por sus padrinos de lazo Jorge Olivares Ramírez y Dora Luz Flores de Olivares; de arras fue la señora Rosario Santana, de anillos Claudia Madrigal de Cervantes; de libro Janeth Olivares; de rosario, Karina Madrigal, de ramo, Eva Ramírez y de cojines Azucena Romero y Lucy Ramírez.

Después de la emotiva unión religiosa, los ahora esposos y sus invitados se trasladaron al salón de eventos del Club Campestre donde se dispuso todo para festejar el tan feliz acontecimiento.

Los invitados disfrutaron del espléndido banquete nupcial, mientras brindaban en honor de Feliciano y Briseida, deseándoles toda clase de parabienes.

Al terminar el magno festejo los recién casados partieron de luna de miel a las paradisiacas playas de Puerto Vallarta. ¡felicidades!

...rge Olivares Jiménez y María Trinidad Ramírez de ...s padres de la bella novia.

Señora Rosario García viuda de Santana y Héctor Santana García, mamá y hermano de Feliciano.

Jorge Olivares Ramírez y su esposa Dora Luz Flores de Olivares, padrinos de lazo.

...ora Rosario Santana y su hijo fueron los padrinos de

Doctor Raúl Alegría González y su esposa Lupita Ríos de Alegría, padrinos de matrimonio.

José Bustamante Medina y su esposa Martha de Bustamante también fungieron como padrinos de matrimonio.

...udia Madrigal de Cervantes fue madrina de anillos.

Familia Olivares Ramírez con la pareja.

Feliciano y Briseida con sus madrinas de honor.

SOCIALES

Reunión del Club Rotario Tepic

El pasado 22 de Febrero el club Rotario Tepic de programas de estudio recibieron a cuatro j intercambio de distrito 5230 conformado por encargado, y jóvenes de distintas carreras profes cuales durante su estancia en esta ciudad con profesionistas afines a su carreras para poder in sus ideas e inquietudes. El arquitecto Rolan Presidente del Club Rotario hizo entrega de recon a todos los médicos y profesionistas que estuvieron en los programas del Club Rotario, asimismo agra socios que coordinaron y participaron en dichos

El presidente del Club Rotario Tepic Arquitecto Rolando Rincón dio la bienvenida a los jóvenes profesionista que durante su estancia convivirán con profesionista afines para el intercambio de ideas e inquietudes.

FOTOS DE HECTOR RAFAEL TORRES / MERIDIANO

Seminuevos Chrysler

meses sin intereses

Desde unidades de $ 90,000.00

50% de enganche

Ven todos los Sábados a las... Semifiestas de Seminuevos

Jeep

ALICA AUTOMOTRIZ S.A. DE C.V.
Insurgentes No. 779 pte.
Tepic, Nayarit
Tel. (32) 12-77-66

ALICA

Hotel San Jorge
Su hogar en Tepic

En el corazón de la ciudad y con la mejor ubicac cerca de los centros financieros.

Ofrece:

- Habitaciones totalmente equip con todos los servicios y comod
- Aire acondicionado y ventilador de techo
- T.V. Vía Satélite, control remot
- Teléfono con larga distancia nacional e internacional
- Salón para Eventos.
- Amplio estacionamiento privad
- Restaurant Bar "La Troje"
- Bar "La Hervadero"
- Servicio de banquetes de acuerdo a sus necesidades
- Atención personalizada.
- Sábados y domingos, promoción especial en habitaciones

Habitación Doble

$257.00

MÁS IMPUESTO

¡VISITENOS!

Porque en Hotel San Jorge....
Le queremos bien.

Aceptamos todas las tarjetas de crédito

Reservaciones: Teléfono y
Fax: 01(3)212-13-24, 212-17-09 con 6 líneas

ESPECTACULOS

Homenaje a Carlos Santana

uelve el hijo pródigo

birá en Autlán las llaves de la ciudad. Una calle lleva su nombre; develará un busto suyo y otro de su padre

N, Jalisco. Tuvieron que pasar os para que la familia Santana se nueva cuenta. Hoy, 50 de ellos os para rendirle tributo al más os, quien regresa a su tierra natal recibir las llaves de la ciudad y ser ijo Predilecto, sino también para estatua suya y un busto de Juan padre. Alrededor de las 10:30 oso guitarrista mexicano llegará al lo vio nacer procedente de , ubicada a 180 kilómetros de tana viene acompañado de su Josefina, quien tiene más de dos o ver a su cuñada Tere.

amilia de Tijuana, Mazatlán, Puer- nsenada, Nayarit y Guadalajara. mos estar con Carlitos en un día , dijo precisamente la tía Teresa. n viajan con él dos de los integran- Maná: Fher y Alex.

itantes de este pueblo se sienten tener un paisano cuyo talento es n todo el mundo.

músico autlanénse que no sueñe er tan famoso como él", manifestó na, prima hermana de Carlos. Y que también hay algunos que es- porque ya no viene tan seguido. utlán a los siete años de edad y o tres o cuatro veces».

sí como hay quienes lo critican na vez escucharon que Santana acido aquí, hay otros que quieren a.

parte, las nuevas generaciones cer a quien el año pasado ganó un de premios con su álbum al".

sólo estará unas horas en Autlán. que hará hoy será visitar la presi- cipal; ahí, en sesión de cabildo, aves de la ciudad y el título de Hijo Después ofrecerá una rueda de ue asistirán reporteros y fotógra- México como de Estados Unidos

y un solo cuarto de hotel disponi- representantes de la CBS, CNN nas internacionales", manifesta- del gobierno municipal.

de asistir a una comida, se trasla- erría, una colonia popular en la que ruyeron un parque.

esta tarde, ese lugar llevará el Carlos Santana; ahí se colocó una guitarrista y un busto de su papá, uas realizadas en bronce por Ricar- elli.

e que caiga la noche, el intérprete como va" inaugurará la avenida a la n mes, le quitaron el nombre de ra ponerle el suyo.

cipio de la calle, se mandó cons- y una estrella; ahí también se placa como testimonio de la visita

los de su tierra

es la tía de Carlos. Ella, al igual que Juan, llegó desde muy niña a do todo en Cuautla, Jalisco, el nacieron los primeros Santana.

nimos para acá, porque a mi papá trabajo. Aquí nos criamos todos, se casó con Josefina y al poco Carlos, pero cuando él tenía siete su familia se mudó para Tijuana.

ne muchos años que dejó Autlán, rino se siente muy orgulloso de su entira que alguna vez haya dicho e acá. Si fuera así ¿ustedes creen ahora para develar una estatua y ?", manifestó la señora que está a plir 85 años de edad.

Algo que le molesta a doña Tere es que Santana se siente pariente de mi los. Si vieran la cantidad de gente investigar su árbol genealógico, ver si tienen relación alguna con él. 200 los que llevamos la misma demás... nada", apuntó.

Más adelante recordó que desde niño, strró que tenía talento para la mú-

sica. "Claro, teniendo un padre músico era lógico. Juan, mi hermano, le prestaba su guitarra y él le 'rascaba' como podía. Desde chiquito fue muy inteligente. Después le perdí la pista, hasta que me enteré que tenía un grupo; ya después se convirtió en la estrella que es."

Todavía existe la casa donde nació Carlos Santana. Está ubicada en el número 118 de la calle Angel Martínez, a unas cuadras del zocalito.

Actualmente pertenece a una familia que tiene negocios en uno de los mercados del pueblo. Hasta el año pasado, el objetivo era crear un museo que llevara el nombre del guitarrista mexicano, lo cual no pudo ser posible debido a que sus propietarios no quisieron venderla. Los días de fiesta apenas comienzan en Autlán. Una vez que Santana se despida de su pueblo, el carnaval seguirá su curso hasta la próxima semana.

PENSAR EN OURAGAN
ES PENSAR EN ELLOS.

En la compra de $1,000.00
en el Departamento de Bebés,
llévese una carriola Combi
modelo 6100/512
por sólo $ 599.00

Limitado a 2,450 piezas
Válido del 14 de febrero al 4 de marzo

Con 20% de descuento

• Playera cuello polo en piqué a rayas, poliéster-algodón, color azul marino, tallas: 2 a 3x, modelo 68003. **$ 225.00 menos 20%**

• Overol con cinta bordada, algodón 100%, color azul marino, tallas: 2 a 3x, modelo 68025. **$ 300.00 menos 20%**

• Playera cuello polo en algodón-poliéster, color hueso, tallas: 2 a 3x, modelo 66002. **$ 230.00 menos 20%**

• Pantalón bermuda con bolsas, algodón 100%, color azul marino, tallas: 2 a 3x, modelo 66017. **$ 310.00 menos 20%**

Departamento Preescolar
Válido del 14 de febrero al 3 de marzo

Fábricas de Francia

Centro de Atención Telefónica C.A.T. 01•800•714•55•55 Tarjeta cliente conSENTIDO. Haga de cada compra una inversión y gane en el futuro compras gratis.

Multimedi@

12 mensualidades sin interese con su tarjeta de crédito

Fábricas de Francia, Liverpool, American Express®[1], Banamex[2], Bancomer[3], Bital[4], Citibank®[5] y Scotiabank Inverlat[6]

ó 15% en Monedero Electrónico en los departamentos de:

Discos, Electrónica (excepto telefonía celular, Sky y radiolocalizadore
Computación*, Juegos Electrónicos y Fotocine.

1. No aplica para la Tarjeta de Crédito American Express®, Corporate Card, Gold Corporate Card, Corporate Bital, Gold Business Card y las Tarjetas American Express® emitidas en el extranjero (voucher mínimo de $ 500.00).
2. No aplica para las Tarjetas Privadas y las de débito Banamex (voucher mínimo de $ 200.00).
3. No aplica para las Tarjetas Empresarial, Marcas Propias y las de débito Bancomer (voucher mínimo de $ 200.00).
4. No aplica para las Tarjetas Corporate Bital y Bital Empresarial (voucher mínimo de $ 200.00).
5. No aplica para las Tarjetas Citibank® Secured, Citibank® Empresarial y Citibank® GM. (voucher mínimo de $ 600.00)
6. No aplica para las Tarjetas Visa Empresarial y Master Card Empresarial (voucher mínimo de $ 200.00).

* Computadoras, Impresoras y Scanners no participan en monedero electrónico.
No aplica con otras promociones.
Incluye mercancía rebajada con etiqueta roja.
Válido del 28 de febrero al 25 de marzo.

A todo vapor

Cruz Azul liga sus segunda victoria en la Copa Libertadores al vencer al Olmedo de Ecuador

iquina de Cruz Azul
e a mostrar su
cial en la Copa
adores al vencer al
do en su propia
con marcador de 3-

do abrió el
ador con un autogol
más Campos en un
a que propiciado
propio ecuatoriano
nado al 22 y
ués los Celestes
rtaron con goles
gentino Ángel
es al 54, su
atriota Ángel
o al 63 y cerró la
a Emilio Mora al
ntes de concluir el
entro, Wylmer Lavallen por Olmedo acortó para el 2-3 que fue inútil para remontar el resultado.

Olmedo, que estuvo adelante en el marcador y controló ampliamente el primer tiempo, en el segundo inexplicablemente entregó la cancha y se replegó, tratando de defender una ventaja mínima. Fue una novatada de un equipo sin ninguna experiencia internacional, bien aprovechada por su rival.

Cruz Azul, que jugó un primer tiempo bajísimo, con un esquema muy tímido y temeroso, se adueñó de la cancha en el segundo tiempo y, con gran capacidad de definición, resolvió a su favor un encuentro que parecía perdido.

Fue un partido de mediano nivel técnico pero de gran intensidad, en que la fuerte lluvia y la cancha mojada impidieron un mejor trato de la pelota.

Unas 12 mil personas asistieron al estadio Olímpico, de Riobamba, 180 kilómetros al sur de Quito. Cruz Azul liga su segunda victoria del torneo, mientras que Olmedo sufre su segundo descalabro ya que en su primer partido cayó contra Sporting Cristal.

go Chavez

Ante todo, un buen inicio

México vs Estados Unidos en Columbus

La selección mexicana de futbol tendrá su primer compromiso dentro del hexagonal de futbol este miércoles ante su similar de Estados Unidos dentro de la zona de la Confederación de Futbol, considerado clave para ambas en sus aspiraciones de ir al Mundial 2002.

El juego, que se llevará a cabo en el Estadio Columbus Crew, a las 19:30 horas locales (00:30 GMT del jueves), será el 44 y el 13 en eliminatoria mundialista entre ambos, y aunque esa historia favorece en los números al cuadro mexicano, sus últimos resultados negativos se combinan con la cosecha de los buenos de su rival en turno.

Ante ello, el pronóstico de quién saldrá con la victoria resulta complicado por lo parejo de las condiciones competitivas entre ambos representativos.

México, con 11 participaciones mundialistas, sin duda, representa un obstáculo alto para las aspiraciones de Estados Unidos, que intenta alcanzar su cuarta asistencia consecutiva a un Mundial. La historia futbolística entre ambos indica una clara superioridad mexicana con 28 triunfos, nueve empates y seis derrotas, 113 goles a favor por 44 en contra.

El resultado se espera cerrado por el crecimiento y el desarrollo de Estados Unidos en los años recientes y por la cadena de resultados negativos que ha acumulado México en los últimos meses, aunque se espera una reacción favorable suya en la que demuestre su mejor nivel técnico y futbolístico.

En 2000, la escuadra estadunidense logró en partidos oficiales nueve triunfos, cinco empates y dos derrotas, metió 34 goles a favor y 11 en contra, mientras el equipo mexicano tuvo 12 victorias, dos igualadas y siete reveses, con 41 tantos anotados y 21 recibidos.

Además, el equipo que dirige Bruce Arena incluye a nueve jugadores que militan en el futbol extranjero, básicamente en ligas de Europa, lo que los hace un equipo altamente competitivo y peligroso en la actualidad.

Propusimos el Juego: Carlos Mora

Por Miguel Curiel Aguilar.
MERIDIANO

Un futbolista que se ha consolidado en la zaga de los "Coras" del Deportivo Tepic que dirige Mario "El Pichojos" Pérez es el nayarita Carlos Mora, que ante las ausencias de los defensas centrales, Julio Cesar Agosto y Cesar Corona ha aprovechado la oportunidad brindada por el director técnico, jugando un fútbol sin complicaciones y con dominio del balón en la salida.

Ante el Cihuatlán, Carlos Iván Mora López estuvo firme en la zaga, siempre que hubo la necesidad metió la pierna fuerte, eso sí, con categoría y limpieza, incluso, cuando en la cancha surgió la necesidad de cortarle el ritmo al contrario, lo hizo siempre a la altura de la media cancha, para que no hubiera desequilibrio en las líneas de la escuadra "Cora".

Mora lamentó la forma en que el árbitro del juego decretó el penalti en el minuto 92 a favor de Cihuatlán, con lo cual se vio claramente el manejo del empresario Jimmy Mannes Goldsmith, que aprovechando las circunstancias$$$$ supo convencer al silbante para que los jaliscienses ganaran el juego.

Al ser entrevistado por MERIDIANO, el jugador nayarita opinó: Es una tristeza que todo el partido estuvimos luchando, propusimos el juego para ganarlo y no es justo que esa jugada que no era penal lo marquen para acabar el partido, creo que el árbitro no tuvo el suficiente valor para encarar este partido".

Le comentamos a Carlos Mora que el cuadro "Cora" se vio parejo en el primer tiempo, pero que en los primeros minutos del segundo tiempo mermó un poco la condición física, y al respecto dijo: El clima aquí el clima fue favorable a ellos, es su cancha, nosotros resentimos un poco, pero aún así, tuvimos más el control de la pelota, jugamos para ganar, pero no se dieron las cosas".

El Deportivo Tepic desde hace dos encuentros está jugando bien, aunque no al cien por ciento, y el zaguero "Cora" apuntó: "El equipo viene de menos a más, ha habido jugadores lesionados desde la pretemporada, pero creo que vamos a tener un buen cierre del torneo, y ahí se va a ver el equipo muy bien".

Respecto a las ausencias que ha habido del plantel titular del torneo de Invierno, y que pese a estas individualidades, la escuadra tepicense se ha visto con balance en sus líneas, Carlos Mora explicó que hay jugadores de banca que están listos para suplir a los titulares, y los que han entrado dan en cada juego todo, la entrega es al cien por ciento, porque tenemos el compromiso con la afición y con la directiva".

El Defensa Central de los "Coras" del Deportivo Tepic, Carlos Iván Mora López calificó como injusto el resultado ante Cihuatlán porque se hizo un buen esfuerzo que el árbitro echó a perder. (Foto Anguiano/Meridiano)

ABARROTES

GALLETA Saladitas Gamesa de 540 grs. De $19.90 a solo.. $15.95

PASTA P/SOPA Yemina de 200 grs. De $2.80 a solo $2.20

JUGOS Del Valle t/sab. De 355 ml de $4.95 $3.95

SARDINA EN SALSA De tomate 425 gr Guaymex de $6.50 a solo.. $5.25

ATUN En aceite y agua Guaymex de 174 grs. De $5.29 a.. $4.25

CHILE JAL. RAJAS Verdes Del Monte de 200 grs. De $2.85 a solo.. $2.40

SOPAS Inst. Maruchan t/sab. De 64 grs de $3.89 a solo $3.35

JUGO DE VERDURAS V-8 Campbell's lata de 340 ml de $4.75 a solo $3.35

PURE DE TOMATE Cond. Brick Del Fuerte de 210 grs. De $2.85 a $1.95

MAYONESA C/limón y casera Kraft de 350 grs de $12.94 a solo $10.65

DECAF Nestlé de 100 grs. De $21.95 a solo $20.75

PAPEL Higienico Delsey c/4 pzas. De $7.50 a solo.. $6.55

DETERGENTE Rapido Rindex en pvo. De 800 grs. De $13.15 $11.85

DETERGENTE Salvo Lavatrastes en polvo de kilo de $15.50 a solo.. $13.65

CLOROX Regular de 1890 ml de $11.25 a solo $9.55

LECHE EN POLVO Nido Kinder Nestlé de 900 grs. De $61.00 a $58.25

ZUCARITAS Kellogg's de 730 grs. De $31.75 a solo $24.75

PANAL SUAVELASTIC Unisex Kleen Bebe mdno. C/16 pz. De $37.65 a solo.. $29.90

CORN FLAKES Kellogg's de 660 grs. De $24.85 a solo $19.85

FRIJOL REFRITO Rancherita de 454 grs. De $6.60 a.. $5.45

ACEITE Vegetal Dovsa de 900 ml de $6.50 a solo.. $5.85

30 % De Descuento EN TODO EL NESQUIK T/SABORES LATA DE 400 GRS.

30 % De Descuento EN BOTANAS Y CACAHUATES BARCEL Excepto Tamaños Populares

40 % De Descuento EN TODA LA LINEA DE CEREALEX MARCA MAIZORO

30 % De Descuento EN TODA LA LINEA DE MENUDO, POZOLE, COCHINITA EN LATA MCA. CHATA

30 % De Descuento EN VASOS, PLATOS, TENEDORES Y CUCHARAS plastico y Termicos BOSCO

TOALLA ALWAYS fem. Delgada c/10 pz de $14.55 a solo $13.45

CREMA Dental Crest Blancura fresca de 100 ml de $15.95 $13.45

PAÑAL Suavelastic Unisex Kleen Bebe chico c/16 pz. De $29.80 $26.95

PAÑAL Suavelastic Unisex Kleen Bebe grande c/16 pz. De $43.00 $33.95

REFRESCO SELECT Pet de 2 litros de $10.50 a solo... $7.95

LIMPIADOR POETT Liquido de 900 ml v/arom de $10.50 a $8.95

ENSERES MENORES

COMBO 50 QTS Rubbermaid 3 pzas. Azul de $299.00 a $259.00

MESA PLASTICO Alica cuadrada blanca de $169.00 a solo.. $139.00

THERMO Coleman 1 galon de $74.50 a.. $55.00

PARASOL P/Jardin s/base Hung Precio Ley $799.00

CARPA P/JARDIN Octagonal Hung md WG-3A Precio Ley a $3200.00

SOMBRILLA P/Playa de gajos md. 3394 de $84.90 a solo $59.90

SILLA PLEGABLE vinil Season md.5011 de $99.90 a solo $75.00

FRUTAS Y VERDURAS

CHILE VERDE P/Rellenar kilo de $11.90 a solo... $9.35

PESCADOS

FILETE DE CAZON Grande kilo de $33.90 a solo $32.90

PULPO CAMPECHANO Fresco kilo de $34.90 a solo $33.75

FILETE DE MOJARRA Chico kilo de $34.90 a solo $33.90

HOGAR

30 % De Descuento EN TODOS LOS PLASTICOS PARA EL HOGAR MARCA BAQUELITA

SARTEN c/antiad. De 25 cms. C/mango de baquelita de Imp. Precio Ley a $29.90

HIELERA Termica hielo Seco md. X-21 FA-PAC de $25.90 a $19.90

TELA multiusos Magitel Bolsa c/5 pz. De $7.50 a solo $5.90

PLATO trinche de ceramica Dec. Surt. Corona de $11.50 a solo $9.50

JGO. 3 Recipientes de plastico C/tapa md. 19 Eira-plastic de $19.50 a $14.90

PERFUMERIA POPULAR

TINTE CREMA Nutrisse Garnier tonos surtidos de $45.50 a solo $39.90

50 % De Descuento EN TODO EL CEPILLO DENTAL COLGATE

DESODORANTE MUM 2 Precio Esp. V/arom de $24.90 a solo $22.50

CREMA POND'S Solida de 165 grs de $29.90 a solo $27.90

GEL BRECK firme y ext. Firme de 400 grs De $27.90 a solo $23.90

SHAMPOO Clean Neutrogena V/aromas de 300 ml de $38.50 a solo $29.90

SET SURTIDO C/50 y 58 piezas De $29.90 a solo $25.90

Ahorra a la $egu

PAPA Blanca kilo de $4.90 a.. $3.45

DURAZNO Rojo kilo de $24.69 a solo $16.90

PLATANO Portalimon kilo de $5.35 a solo $3.99

NOPAL C/ESPINA Kilo de $7.89 a solo $5.35

EJOTE TIERNITO Kilo de $9.79 a solo $4.69

CARNES

PIERNA DE PUERCO Con hueso familiar kilo de $28.90 a $24.65

DIEZMILLO SIN HUESO Familiar kilo de $43.90 a solo $41.90

PATA DE RES Kilo de $13.95 a solo $10.50

GROUND BEEF Carne Mol. Pulpa res kilo de $44.90 a solo $42.90

CORAZON DE RES Kilo de $13.90 a solo $12.95

ASADO DE PALETA C/Hueso kilo de $33.90 a solo $31.90

PIERNA DE PUERCO C/Hueso kilo de $29.90 a solo $24.65

ASADO DE PALETA C/hueso familiar kilo de $34.90 a $31.90

BISTECK DE PALETA C/Hueso kilo de $33.90 a solo $31.90

DAMAS

PANTALON de mezclilla p/dama V/colores 17-13 de $109.90 a solo $99.90

TOP p/dama liso V/colores T.Ch-G de $40.90 a solo $29.90

BRASSIERE pol./alg. P/dama V/colores T.32-38 de $16.90 a solo $10.90

PANTALETA pol./alg. P/dama V/colores Corte Frances de $12.90 a solo $6.90

NIÑOS

PANTALON deportivo p/niño V/colores T.4-12 de $99.90 a solo $79.90

PLAYERA Sport p/niño V/colores Y estampa De $69.90 a solo $39.90

CALCETON acrilan p/niño V/colores T.4-12 de $15.90 a solo $12.90

BIKINI pol./alg. P/niño T.CH-M-G de $8.90 a solo $5.90

TEPIC

OFERTAS VALIDAS SOLO EN SUS TIENDAS LEY RODEO Y LEY PLAZA DE ALICA

Así es el Fútbol ....

NUCAMENDI: "NOSOTROS NO VIMOS LA FALTA"

Mario Anguiano
MERIDIANO

Tepic, Nay.- El cerebro del sistema que el "Pichojos" usa en el Deportivo Tepic tiene mucho que ver con el modo de jugar de José Juan Fernández Nucamendi, es alguien a quien pesó mucho la derrota ante Cihuatlán, y más por el modo en que se perdió, con un tiro penal que solo el árbitro vió, pero en cuanto a lo demás, nosotros constatamos la excelente actitud del equipo Tepic jugando de visitante, sencillamente el potente cuadro Cihuatlán ocupó la pena máxima para poder derrotar al equipo dirigido por Mario Pérez Guadarrama, "El Pichojos".

José Juan: Es una lástima que este encuentro se pierda así, por una falta inexistente marcada por el señor árbitro.

JJF: " Así es el Fútbol, desde aquí donde estamos nosotros no apreciamos si fue penal, él lo marca, y bueno, son jugadas que pueden cambiar un partido, creo que hicimos un gran partido, peleamos todos lo balones, los buscamos por todos los rincones de la cancha, que lástima que se eche a perder un trabajo por una decisión así"

¿Podemos considerar que el Tepic ha alcanzado ya un buen nivel de juego?

JJF: "Sí, nos ha costado un poco retomar el nivel que mostramos en el Torneo anterior se está trabajando para ello, nos sentimos muy bien dentro de la cancha y venimos de menos a más, eso es lo que queremos, estar presentes en la Liguilla, volver a llegar pero con intenciones de hacer mejor las cosas, más mentalizados para llegar más lejos"

Hay derrotas que por el esfuerzo que se hace no son tan nocivas, ¿esta es una de ellas?

JJF: "Sí, desgraciadamente, como te digo, en una última jugada nos cambia el rumbo, pero nos queda la satisfacción de que hicimos un buen trabajo, tratamos de volver a los primeros lugares, es un intento de nosotros"

Perdió el Oro-Jalisco, por lo tanto no se agrava mucho la situación del Tepic en cuanto a las posibilidades de calificación..

JJF: " Ya sabíamos que había perdido el Oro, que también había perdido Lázaro Cárdenas, por eso entramos con todo en este partido, no nos alcanzan, tenemos todavía algunas semanas para llegar a los primeros lugares, tanto Cihuatlán como Oro tienen partidos difíciles y tenemos oportunidad de regresar a los primeros lugares"

El Tepic está a buen nivel, ¿qué le puedes decir al público para que regrese al "Nicolás Alvarez Ortega"?

JJF: "Bueno, ustedes son los que vienen a ver los partidos, al principio ustedes nos criticaron en forma positiva diciendo que nos faltaba estar al nivel, ustedes pueden hacer que la gente también regrese, ustedes nos vinieron a ver fuera, vieron a un gran equipo y creo que mostramos mucha capacidad, mucha condición física, pero sobre todo la mentalidad de querer hacer bien las cosas, yo le digo a la afición que vamos por buen camino"

CASA CAMPESTRE
Km 6 de parque industrial Tlaquepaque en Guadalajara superficie 5,000m. 1 Km continuos
RANCHO
MUY BIEN UBICADO
antiguo camino a Cocula, superficie 7,500 casa campestre, alberca, establos de caballos, siembra de trigo, maquinaria y condiciones
INFORMES
01 36 78 92 20

ley

FRUTAS Y VERDURAS
TOMATE Saladez kilo de $4.90 a solo... $2.69
COLIFLOR Nacional pz. De $8.59 a.. $6.69
AGUACATE Hass kilo de $17.69 a solo $14.90
LIMON Persia kilo de $7.90 a.. $6.75
TORONJA ROJA Kilo de $3.59 a solo... $2.19
MELON CHINO Kilo de $7.69 a solo.. $5.35

CARNES
PIERNIL de pollo corte amer. C/salmuera kilo de $13.90 a solo... $11.90
PIERNA DE POLLO Riegel's kilo de $15.90 a solo... $14.50
PANCITA DE RES Kilo de $15.90 a solo... $11.90
DIEZMILLO C/HUESO P/Asar familiar kilo de $33.90 a $31.90
CUBITOS DE RES Kilo de $44.90 a solo... $42.90
CHULETA DE PALETA De puerco kilo de $28.90 a solo... $22.90
CHULETA DE PALETA De puerco familiar kilo de $27.90 a... $22.90
POLLO ENTERO PILGRIMS kilo de $17.90 a solo... $13.25
MEDIO POLLO PILGRIMS kilo de $17.90 a solo... $13.95

BLANCOS
SECADOR felpa v/cols. Y estampados de $19.89 a solo... $12.90
CORTINA P/BAÑO vinil V/cols. Y estamp. De $24.90 a solo. $15.90
JGO. DE SABANA pol. V/estamp. Tam. Ind. De $119.00 $94.90
TOALLA alg. Tam. Facial V/cols. Liso de $24.90 a solo... $14.90

CABALLEROS
PANTALON gabardina casual P/cab. T:32-42 de $129.00 a solo.. $99.90
PLAYERA sport p/caballero V/cols. T:Ch-Ex de $119.00 a solo.. $89.90
CALCETIN acrilán p/caballero V/colores de $16.90 a solo... $12.90
TRUZA algodon p/caballero V/cols. T:Ch-M-G de $14.90 a solo... $10.90

OFERTAS VALIDAS SOLO EN TIENDAS QUE MANEJEN ESTOS PRODUCTOS

FRUTAS Y VERDURAS
PESCADOS
CALAMAR GIGANTE Kilo de $7.90 a solo... $6.95
CARNE IMITACION Cangrejo kilo de $31.90 a solo... $27.90
LIZA ENTERA Fresca kilo de $9.90 a solo... $8.95

VINOS
TEQUILA REPOSADO Cazadores de 750 ml de $199.00 a. $189.00
VODKA SMIRNOFF De 915 ml de $98.90 a solo... $87.90
RON SOLERA BACARDI De 750 ml de $118.90 a solo... $108.90
WHISKY Chivas Regal De 760 ml de $365.00 a solo... $340.00
TEQUILA REPOSADO Cabrito de litro de $165.00 a solo... $149.00
NEW MIX Botella de 2 litros de $34.90 a solo... $29.90

VARIEDADES
ACEITE Texaco 950 ml p/ motor a gasolina de $19.90 a solo.. $14.90
30 % De Descuento EN TODAS LAS PILAS Y BATERIAS HEAVY DUTY Y MAXIMUM MARCA RAY-O-VAC
BALON Volybol Super Lights de $77.90 a solo... $54.90
FOCO Domestico Osram 25,40,60,75 y 100 watts de $3.40 a.. $2.60
TALADRO 3/8 de 1 vel. Black & Decker rev. De $399.00 a solo. $369.90
MALLA-SOMBRA polietileno 60% sombra 20% sol facil de inst. De $294.00 a solo.. $189.00
30 % De Descuento EN TODOS LOS ACC. PARA MASCOTAS TWIN

SALCHICHONERIA
YOGHURT Chelsy sab. Surt. Agranel kilo de $19.90 a solo.. $9.90
CHORIZO Ranchero fino Rancho kilo de $27.90 a solo $22.50
SALCHICHA De pavo Chata kilo de $41.90 a solo $21.90
SALCHICHA Viena San Antonio kilo de $21.50 a.. $16.50
QUESO Asadero La Pastora kilo de $53.90 a.. $39.90
ADEREZO P/NACHOS Imperium nat. Y c/chile kilo de $21.90 a solo.. $14.90
JAMON Cocido San Antonio kilo de $32.90 a.. $26.90
JAMON T/Americano Chata kilo de $59.50 a solo $32.90
JAMON De pavo PRIM kilo de $49.90 a solo $25.90
JAMON T/Americano KIR kilo de $44.50 a solo $28.90
QUESO AMAR. Reb. Imperium kilo de $48.90 a solo $36.90
QUESO Manchego Esmeralda kilo de $69.90 a solo $48.90
40 % De Descuento EN TODO EL YOGHURT DE PIEZA MARCA CHELSY
QUESO Doble Crema El Ciervo kilo de $39.90 a solo... $29.90
CREMA EUGENIA 1/475 grs. De $13.10 a solo.. $9.60
QUESO Amar. Reb. Burnette kilo de $48.90 a solo... $38.90
QUESO OAXACA Esmeralda 1/400 grs. De $39.90 a. $22.90
CREMA COMERCIAL Eugenia agranel kilo de $11.35 a.. $7.50
CHORIZO Ranchero de Cerdo CHATA kilo de $36.90 a solo... $22.50
SALCHICHA VIENA KIR kilo de $23.90 a solo... $16.50
MORTADELA KIR Kilo de $22.90 a solo... $16.90
PASTEL PIMIENTO KIR kilo de $22.90 a solo... $16.90
QUESO CHIHUAHUA Chilchota kilo de $69.90 a solo... $55.90
YOGHURT CHILCHOTA Sab. Surt. 1/150 grs. De $3.95 a.. $3.10
JAMON DE PIERNA ZWAN kilo de $108.90 a solo... $78.90
QUESO Imitacion Rayado La Quesera kilo de $16.90 a solo. $11.90
MERMELA BURNETTE Agranel kilo de $25.90 a solo... $11.90
SALCHICHA DE PAVO KIR kilo de $31.50 a solo... $21.90
QUESO T/COTIJA San Martin kilo de $31.90 a solo... $24.50
QUESO fresco Sello de Oro Chilchota kilo de $46.90 a solo... $37.90
QUESO Mini Panela Sello de Oro 1/500 grs. De $24.90 a.. $19.50
MARGARINA Untarella C/sal y s/sal 1/360 grs. De $9.10 a... $5.00
CREMA DE LECHE Chilchota plast. 1/250 grs de $6.90 a $5.60
40 % De Descuento EN TODO EL YOGHURT sab. Surt. Pz. Kilo y 150 grs LALA
CREMA VEGETAL Burnette agranel kilo de $8.90 a solo $5.90
CREMA EUGENIA Vidrio y plast. 1/250 grs de $6.95 $4.90
CREMA batida Chant. Burnette 1 litro de $13.50 a solo... $11.50
JAMON HORNEADO San Antonio kilo de $45.90 a solo... $36.90
SALCHICHA DE PAVO San Antonio kilo de $24.50 a solo $20.90
YOGHURT LIS Sab. Surt. 1/900 grs. De $19.50 a. $12.50
MARGARINA TAPATIA Agranel kilo de $26.90 a solo... $16.90
QUESO Ranchero Oreado Palmilla kilo de $45.90 a solo... $39.50
CAJETA DE LECHE DUPAOLI kilo de $31.50 a solo... $21.50

REGALOS
30 % De Descuento EN TODAS LAS BOLSAS Y BILLETERAS Del Depto. De Regalos
30 % De Descuento EN TODOS LOS PORTARETRATOS Del Depto. De Regalos
30 % De Descuento EN TODA LA CRISTALERIA, RESINA Y CERAMICA Del Depto. De Regalos

DISCOS
CASSETTE EMI MUSIC C/ Spice Girls "Forever" de $99.90 a solo... $84.90
CD SONY MUSIC Amor a Toda Banda c/varios artistas de $119.90 $99.90
PELICULA CIC "La Caza Al Octubre Rojo" de $139.90 a solo $119.90
CD ARIOLA C/A T C "Planet Pop" de $179.90 a solo $149.90

ACCESORIOS DE BEBE
BIBERON Arcolris Curity 8 oz. Md.K36 20 de $16.90 a solo $12.50
TOALLAS HUM. Chicolastic c/ 80 pzas. De $31.90 a solo $23.90

JARDINERIA
MANGUERA Econoflex refor. De jardin 15 mts de $69.90 a solo $54.90
MESITA INF. Plastico v/cols de $39.90 a.. $32.90
PALA redonda mango Corto Pretul md. PRD-P de $64.90 $44.90
ESCOBA p/jardin de plast. 22 dientes Pretul md. EP-22 P de $44.90 a solo... $29.90
SHAMPOO Baby Johnson's de 200 ml de $21.90 a solo.. $15.90

LIBROS
40 % De Descuento EN TODOS LOS LIBROS DE EDITORIALES PLAZA Y JANES, DEBATE Y SUDAMERICANA

Más Cosas a Mejores Precios

ley MIERCOLES 28 DE FEBRERO

Inicia la Nueva Historia Deportiva en Nayarit

Toño Echevarría Inaugura Infraestructura Deportiva

Por Miguel Curiel/Mario Anguiano
MERIDIANO

Don Toño y su Comitiva recorrieron las excelentes Instalaciones Deportivas en terrenos del Instituto del Deporte y la Juventud, lo acompañan importantes Funcionarios del INDEJ. Foto: Anguiasno / MERIDIANO

Momento histórico para el deporte de Nayarit, el Gobernador del Estado y el Director del Instituto der Deporte y la Juventud cortan el listón en la Imauguración de Instalaciones Depórtivas en el Macrogimnasio. Foto: Anguiano / MERIDIANO

El Gobernador de Nayarit C.P. Antonio Echevarría Domínguez, en compañía del director general del Instituto Nayarita del Deporte y la Juventud, Ing. Naval Javier Antonio Gutiérrez García, inauguró ayer martes por la mañana las nuevas instalaciones deportivas y administrativas del INDEJ.

Ante la presencia de un numeroso grupo de deportistas de todas las edades y de directivos de diversas asociaciones deportivas, Echevarría Domínguez realizó un recorrido, al tiempo que constaba su funcionamiento, de lo que será la Clínica de Medicina Deportiva y Ciencias Aplicadas al Deporte, al Gimnasio para deportistas de Alto Rendimiento y a la Cancha de Voleibol Playero, denominada "Teniente Javier Gutiérrez Velázquez", en memoria a este gran maestro de Educación física y entrenador de voleibol, formador de deportistas de alto nivel como la Voleibolista nayarita Blanca García, quien fue denominada como la mejor del siglo, así como a la zona donde se ubican al interior del macrogimnasio las nuevas oficinas del INDEJ. El Ejecutivo del Estado se mostró satisfecho por la infraestructura realizada, que será en beneficio de los deportistas de Nayarit.

Al intervenir, el mandatario estatal en primer término resaltó la labor de los Cronistas Deportivos de Nayarit al informar acerca de las actividades que realizan los deportistas de la entidad: "Gracias a ellos, diario nos están informado, y nos transmiten lo que necesita la juventud, la niñez y el pueblo para ser más feliz, es por eso que pudimos tomar esta decisión y aportar de manera muy especial este recurso, para que nuestros niños y jóvenes se capaciten, se entrenen y se desarrollen deportivamente, y ahora sí, ya podamos exigirles más, porque sin estas instalaciones, gracias a las Jóvenes, Nayarit ha sido Campeón Nacional de Fútbol Femenil, y Campeones Nacionales de voleibol, y esperamos un ramillete de medallas Olímpicas en la próxima Olimpiada, y efectivamente, este es un esfuerzo de todo el pueblo de Nayarit, esta inversión de un poquito más de 4 millones de pesos, que se paga con los impuestos de todos, nosotros únicamente los Administramos, y como veíamos la inmensa necesidad de darle esta infraestructura al deporte, y aquí están las pruebas, ya se construyó, ya se hizo, aquí está todo".

El Ejecutivo del Estado reiteró: "se ha construido la cancha de voleibol playero, se acondicionaron las oficinas administrativas, se construyó el Centro Estatal de Medicina y Ciencias Aplicadas al Deporte, se construyó la Sección Técnica y de Metodología, se remodeló el Gimnasio de Acondicionamiento Físico, se dotó de un equipo de computo y mobiliario de oficina".

Echevarría Domínguez señaló que se han contratado a Metodólogos Cubanos, especialistas en Atletismo, Boxeo y Béisbol: "Estoy seguro, que tendremos muy buenos resultados sobre todo para los jóvenes", al tiempo que les dio la bienvenida a los técnicos deportivos antillanos y subrayó: "Estamos contentos de que empiecen a funcionar las cosas y ahora ya les toca a ustedes, queridos niños, jóvenes, entrenadores y amigos que tanto queremos al deporte".

El Gobernador del Estado Antonio Echevarría Domínguez dirigó emotivo mensaje a los deportistas de Nayarit, ayer cuando Inauguró Instalaciones Deportivas en el INDEJ. Foto: Anguiano / MERIDIANO

Por su parte el director general del Instituto Nayarita del Deporte y la Juventud, Ing. Javier Antonio Gutiérrez García agradeció al C.P. Antonio Echevarría Domínguez, los apoyos otorgados al deporte: "Este tipo de instalaciones andan alrededor de los cuatro millones de pesos, se dice fácil, pero en el deporte nos hacía mucha falta, como usted mencionaba hace un momento, ahora sí no tenemos ningún pretexto, ninguna excusa, para que el deporte en Nayarit empiece a florecer, aquí la palabra Alto Rendimiento se usaba mucho, pero no existía, no puede existir la palabra Alto Rendimiento a un Atleta, sin toda la infraestructura que se ha creado, que es la Clínica, el Gimnasio para Acondicionamiento Físico, la Planeación, y sin esto no puede haber Atletas de Alto Rendimiento, y a nombre de todos los deportistas, señor Gobernador, le damos las gracias".

En el acto desarrollado en la parte exterior de la Clínica de Medicina Deportiva, el gobernante nayarita estuvo acompañado por el representante del C. General DEM, Arturo Pérez Cabello, Comandante de la XIII Zona Militar, el capitán 1° de Transmisiones, Manuel Ponciano Hernández García, por el Magistrado presidente del Tribunal Superior de Justicia, Lic. Adán Meza Barajas, el Dr. Leopoldo Domínguez, Secretario de Salud en Nayarit, así como el Ing. José Vicente Romero Ruiz, Secretario de Obras Públicas del Gobierno Estatal, el Dr. Bernardo Rodríguez Naya, Delegado del ISSSTE en la entidad y el Superintendente de la Comisión Federal de Electricidad, Gerardo Siller Cárdenas.

Funcionarios del INDEJ, Metódologos Cubanos y Funcionarios del Inastituto del Deporte y la Juventud acompañan a don Toño en la Foto. Foto: Anguiano / MERIDIANO

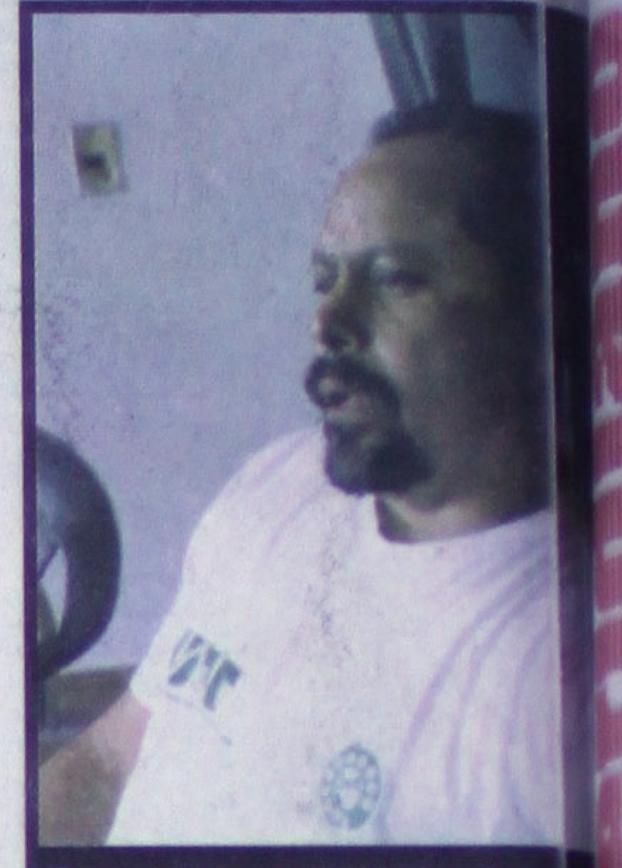

Con muchas posibilidades de pa[illegible] Atletas a la Etapa Nacional parte[illegible] Delegación Nayarit de Atletismo, [illegible] Presidente de las Asociación de Na[illegible] Hermosillo González. Foto: A[illegible] MERIDIANO

Mañana sale la Delegaci[illegible] Atletismo

SALE EL SELEC[illegible] NAYARITA DE ATLETISMO A L[illegible] ETAPA REGIONA[illegible]

Mario Anguiano
MERIDIANO

Tepic, Nay.- Sin duda de las D[illegible] Nayaritas más numerosas es la de[illegible] en donde funge como Presidente d[illegible] ción el Profesor Arturo Hermosillo[illegible] cual espera traer buenos res[illegible] Guadalajara, Hermosillo dijo a ME[illegible]

Arturo, sales con la delegació[illegible] mo a la etapa Regional ..

R: " Sí, salimos mañana juev[illegible] por confirmar la hora exacta, noso[illegible] mos que sea a las 12 del día, eso n[illegible] trabajar por la tarde en una sesión [illegible] miento en la "Unidad Revolución" [illegible] jueves, hay una Delegación de 160 [illegible] , en esa va de todo, muchachos nuev[illegible] a su primera competición, pero es[illegible] tante porque sabrán de que se trat[illegible]

¿Es la delegación más grande [illegible] compiten por Nayarit?

R: " Sí, porque la Convocatori[illegible] estipula que vaya el Primero y [illegible] Lugar de cada una de las Pruebas, l[illegible] y Cuartos Lugares que dan las marc[illegible] que pide la Comisión Nacional del D[illegible] eso es que es una Delegación grand[illegible]

En cuanto a resultados Arturo [illegible] ¿Crees que habrá satisfactorios?

R: " Te comento que va de tod[illegible] chamacos con un buen nivel que se[illegible] tendrán su pase directo a la Fase Na[illegible] chamacos de nivel regular y de ni[illegible] particularidad de la Olimpiada Regi[illegible] a buena hora nos vamos a enfrent[illegible] Jalisco, el año pasado ellos pasaron [illegible] directa, ahora nos vamos a enfren[illegible] equipo "A", esta Fase Regional es di[illegible] región, es de primer nivel y bueno, si[illegible] creemos que debe de estar un buen [illegible] muchachos en la Olimpiada Naciona[illegible] ro es inexacto, no sabemos como los [illegible] como hicieron su Evento Esta[illegible] Michoacán ni de Colima ni de Jalisc[illegible] los resultados nacionales que nosotro[illegible] en base al Estatal que tuvimos y co[illegible] la Memoria Nacional, un buen núme[illegible] chachos principalmente los Veloci[illegible] mos un buen Grupo, y Buenos Ret[illegible] mos un buen equipo de Lanzadores d[illegible] de Jabalina y de Bala que deberán e[illegible] de su pase directo, los segundos Lu[illegible] Terceros deberán esperar a que te[illegible] dos la Fase Regional, para que [illegible] conjuntadas las marcas puedan int[illegible] gunos de ellos, seguramente los Se[illegible] incluso algunos Terceros Lugares [illegible] Fase Nacional"

Dijo el auxiliar técnico del Cihuatlán

México Estará en el Mundial: Octavio Mora

Por Miguel Curiel Aguilar.
MERIDIANO

El auxiliar técnico del equipo Cihuatlán es Octavio Mora, seguramente usted lo recordará jugando con los "Leones Negros" de la U. de G. y con la "Máquina Celeste" de Cruz Azul; ahora está al lado de Daniel "El Travieso" Guzmán, que funge como director técnico de los jaliscienses.

Mora es el lado opuesto de Guzmán, mientras este último tiene un comportamiento y conducta pésima, utilizando un lenguaje totalmente obsceno, -por eso se ganó la expulsión- el primero mantiene la serenidad y se dedica a su trabajo, sin aspavientos ni payasadas, que al fin de cuentas se vuelven en el hazmerreír de los aficionados.

Al ser entrevistado por MERIDIANO, Octavio Mora confió que no le gusta ganar los partidos como el que enfrentaron ante los "Coras", porque los dos equipos pusieron su mejor esfuerzo en la cancha, y agregó: "Desgraciadamente sabemos que estamos expuestos a eso, ahora se nos presenta la oportunidad de ganar de esta manera, nosotros no estamos buscando eso, ganar por penales dudosos, nosotros buscamos generar fútbol y que el equipo genere llegadas de gol, desgraciadamente se complicó, pero lo más importante es que sumamos puntos y avanzamos en la tabla, además tenemos un partido pendiente, la aspiración del equipo es estar en primer lugar y vamos a buscarlo otra vez, ya que la temporada pasada se nos fue por un punto".

Referente a la opinión del empresario Jimmy Mannes Goldsmith, en el sentido de que hay serias aspiraciones para ascender a la Primera División "A" y si se tiene equipo para lograrlo, Octavio Mora aseveró: "Estamos trabajando para eso, han pasado bastantes jugadores desde que nosotros tomamos el mando de este equipo, y la intención es ascender, así nos lo manifestó el señor Goldsmith, y para eso estamos trabajando, es un plantel que aspira, y nos falta todavía mucho más, para demostrar que en verdad queremos estar en primera división, y todavía falta escalar varios pasos importantes, y lo más interesante es que tenemos la oportunidad de lograrlo y para hacerlo tenemos que pasar sobre muchas cosas".

La oportunidad de platicar con el hoy auxiliar técnico del Cihuatlán fue magnífica para solicitarle su opinión respecto al juego que hoy miércoles sostendrá la Selección de México ante su similar de los Estados Unidos: "Se ha generado muchas expectativas, y desgraciadamente se han tomado a mal, pienso que el equipo mexicano ha pasado por un nivel no favorable al que quiere el señor Meza, pero sin duda tampoco ha estado tan mal, y la verdad es que los rivales que le han tocado a la Selección Mexicana han sido muy complicados, y para eso se está trabajando, a mí no me queda duda que el equipo va a calificar y que va a mostrar grandes cosas cuando en realidad se metan en un torneo eliminatorio".

Octavio Mora apuntó que México obtendrá uno de los tres boletos destinados para el área Confederaciones -antes Concacaf-: "No me queda duda de ello, porque tenemos capacidad y se han resaltado muchos detalles ante los medios de comunicación, que han tenido un poco de fricción con los seleccionados, pero el fútbol lo tiene que realizar México y sin duda tendremos que trabajar para eso, y ojalá estemos en el mundial, que lo necesitamos y lo queremos todos los Mexicanos".

En más de una ocasión Octavio Mora fue convocado a formar parte del Tricolor y finalmente Mora dijo que el balompié de Primera División Nacional es muy competitivo y que muchas veces por distracciones en los equipos se dan resultados que arrojan que en una jornada el equipo que goleó, a la siguiente sea apabullado: "Hay altibajos, pero hay pocos equipos que trabajan, y ahí por querer hacer un buen fútbol y que tus jugadores se diviertan, de ahí vienen otro tipo de rivales que te vienen a desbaratar todo lo que se plantea, que se encierran atrás, eso lo hemos visto mucho en la primera división, por eso los hemos visto irregulares".

[illegible]

LLEGO TU OPORTUNIDAD DE ADQUIRIR LOS CAMIONES NISSAN

Chasis largo STD Mod. 2001 precio promoción de contado $118,700.00
Pick-Up Largo STD Mod. 2001 precio promoción de contado $125,700.00

O bien adquierelos con un comodo enganche y 12 meses sin intereses
MÁS GASTOS DE ADMINISTRACION

AUTOMOTORES SIERRA, S.A. DE C.V.

ACAPONETA
Teléfono 2-02-00

TEPIC Insurgentes y Roble S/N
Tel. 14-81-82 y 14-81-77

GUARDIAS DE VENTAS DE 8:30 A 19:00 HORAS

Promoción válida hasta 28 de Febrero del 2001 o hasta agotar existencias.

NISSAN

Pasión por el detalle... Pasión por Ti.

Extrategia Meridiano
Comercial

Ponte al día con tu colección De Mericd's

Colecciona la mejor selección de boleros, merengue, banda, rock y baladas de todos los tiempos

Van 7 hasta hoy ¡Coleccionalos!

CUPON Meridiano MUSICAL
ESTE CUPON MUESTRA
Meridiano

Meridiano

Tintes y ondulados paga unicamente el material
Manicure y Pedicure $10.00 c/u
Escuela de Belleza "Rosalva"
Querétaro 124 Norte, Tepic, Nayarit

LUZ Y SONIDO
"La Experiencia hace la diferencia"
TELS. 213-16-02 Y 044-32-67-14-07

No importa tu edad, ni nivel académico, lo único que nos importa en Frederick es tu superación sin necesidad de invertir
Frederick Internacional
Te apoya Ramo no espera más y hagamos una cita
Ventas y Contrataciones Teléfono 214-92-04 | GERENTE Luz Aida Flores | HORARIO DE OFICINA

URBE
GRUPO INMOBILIARIO

¿saliste en la lista de INFONAVIT?
si
¡Felicidades!... Y ahora es tiempo de afianzar tu patrimonio con las casas de:
FRACCIONAMIENTO
"JACARANDAS"
NO?
Eso no importa; porque en URBE contamos tambien con credito FOVI para estrenar ¡ya!

Escrituración Gratis
Gastos de
¡últimas casas!
BONO EXTRA
DE 5,000 EN PAQUETE A ESCOGER PARA TU CASA, SI ENTREGAS TU EXPEDIENTE EN UNA SEMANA
OFICINA DE VENTAS: AV. ALLENDE 164 ORIENTE ZONA CENTRO. TEPIC, NAY. TEL: (32) 16-81-15

JOSÉ GARZA SÁENZ
arquitecto

- PROYECTOS ARQUITECTÓNICOS EN AUTOCAD Y 3D
- PLANEACIÓN Y DESARROLLO DE PROYECTOS EJECUTIVOS
- REMODELACIONES
- ASESORÍA GRATUITA
- MANTENIMIENTO DE INMUEBLES

AVE. MÉXICO SUR 379 C.P. 63000
COLONIA CENTRO
TEL: 210-08-56 CEL. 60-07-07

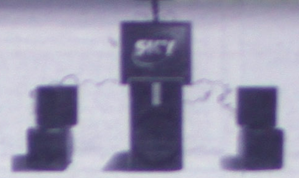

Suscribete a SKY por $499* y por $399
llévate un SKY HOME MOVIE SOUND
Además, tendrás toda la temporada 2001 de Futbol Interactivo, la instalación de SKY Interactive y un mes de SKY Universe. Todo con un valor de $2,937.00
El equipo de bocinas contiene:
*2 Altavoces amplificadores de 2 vías *1 Subwoofer con control de volumen
*Bocinas color negro con blindaje magnético *Sonido envolvente
*Sistema de 75W totales de salida RMS *15W + 15W bocinas externas
*45W Subwoofer con salida de 150 PMPO

¡Suscribete Ya al (3) 214-7597!
SKY
SUSCRIBETE CON TU DISTRIBUIDOR AUTORIZADO

DOLPHIN Blvd. Tepic-Xalisco 74 Tel. (3) 214-6471	CELULAR MAGIC Av. Allende 166 S Centro, Tepic, Nay. Tel. (3) 216-3113	EYSON Radiocom. Libramiento Esq. Mixoloaqui Tel. (3) 216-2208
EXPERTIS Juan Escutia 114 Centro Tepic, Nay. Tel. (3) 216 6901	SERGON Mina 165 Pte. Centro Tepic, Nay. Tel. (3) 216-8754	IMPORTAS SERX Av. España 19 Ciudad del Valle Tel. (3) 214-66-66

*Válido exclusivamente con cargo automático a Tarjeta de Crédito.
Costo por instalación suscripción y activación.
Precios sujetos a cambios. Aplican restricciones.
Receptor digital, control remoto y tarjeta inteligente en arrendamiento ($99 mensuales a partir de la instalación) Antena y LNB sencillo sin costo siguiente durante la vigencia del contrato

Cuide su Dinero **Roco**
MAYOREO Y MENUDEO
PEDIDOS FORANEOS
Sólo marcas de Prestigio en:
Azulejos, Loseta, Pisos, Sanitarios, Tejas, Baldosas, Fachaletas, Lines Cromado, Tinas de Hidromasaje, Calentadores de Gas y Eléctricos, Blanco, Refrigeradores, Tuberías, Conexiones, Artículos Eléctricos, etc...
Todo para detallar su casa o negocio.
Lo que Usted necesita en materiales de lujo a precios económicos.
Vitrinas, Cenefas, Urnas, Relojes, Macetas, Duraños, etc.

Casa del Pionero de Nayarit
Av. Victoria 187 Pte.
Recubrimientos y Muebles Roco
Avenida Victoria 213 Pte.

Casa del Pionero Alica
Local 11 y 15 "D" Plaza de Alica
Ceramica Vallarta
Teléfono: 20-96-268
Puerto Vallarta

EL GRAN IMITADOR
HECTOR OCAÑAS

ROSY
"LA VOZ RANCHERA"

EL SALOON
RESTAURANT TERRAZA BAR
P R E S E N T A :

JUAN GABRIEL ES...
VICTOR YOVANY

EL GRUPO
"LA FUERZA"

LOS INTERNACIONALES
CADETES DE LINARES
DE JUAN GUERRERO JR.
LOS DÍAS 8, 9, 15 Y 19 DE MARZO

¡ADEMÁS!
LOS GIGANTES DE LATINOAMERICA
LOS TERRICOLAS
UNICO DÍA VIERNES 16 DE MARZO

¡AHORA!
FRENTE AL PALENQUE
RESERVE CON TIEMPO EN EL SALON
NO COVER CUPO LIMITADO

INICIA EL AÑO CON TU AMIGO KIT DE TELCEL..EN HERSYCEL
Todos los teléfonos tienen regalo
Tú Decides!

AMIGOS KIT CON FUNDA DE PIEL DE REGALO...
LOS PLANES TARIFARIOS TE REGALAN TELEFONOS AMIGOS KIT O BIEN ACCESORIOS, COMO LA FUNDA, PLUG IN Y AURICULAR MANOS LIBRES.

Contamos con Accesorios Originales

Hersycel

Decanale en accesorios, al renovar este equipo
Hersycel Gratis

Matriz:
Av. México N° 45 Sur Contra esq. palacio de gobierno
Tels. 16-86-86 y 16-93-93 044(32)46-08-00, Tepic, Nayarit
Sucursales:
Queretaro N° 77-A Centro Tel. 044(32)46-04-00, Tepic, Nayarit
Revolución # 13 Tel. (32)40-78-08 Las Varas, Nayarit

DISTRIBUIDOR AUTORIZADO
telcel
Digital PCS

*Pide más información a nuestros asesores, aplican restricciones, sujeto a cambios sin previo aviso, sujeto a existencias.

ESTE CUPON +$30 PESOS=

¡LLEGARON PUNOS DE BILLETES FALSOS!

AYER OTRO 'ATORON'; CAYERON 19 PERSONAS...

¡SE ATASCA DE ILEGALES!

Reparaciones y Taller Lopgom
Reparación de transmisiones automáticas, afinaciones, Full Injeccion, Diagnóstico por computadora. Trabajos garantizados. Mejoramos cualquier presupuesto. Atendido por Arturo López
Jacaranda 387 esquina con Nayarit. Teléfono 214-32-52

FRUTIGOSA
Necesitas fruta, verdura y cereales, LLAMANOS, nosotros te los llevamos. Calidad y Precio. Somos la opción.
Calle Tetehua, Bodegas 7 y 8, Nayarabastos, Tels. 211-50-12, 211-50-16 y 211-50-49

PANADERIA MANA
Tenemos toda clase de pan dulce y bolillo. Surtimos pedidos a domicilio. LLAMENOS
Calle H. Casas 79, Col. 26 de Septiembre, Tel. 213-47-29

Sonorización VILLA
Renta de equipo profesional. Banda, Tecnobanda, Grupo, Grupo Norteño, Mariachi, Luz y Sonido
P. Sanchez 261 Sur, Tels. 214-09-95, 240-07-18 y 214-22-30

OSITOS TOSTADAS
Frituras de maiz. Elaborado por Fritos de Nayarit S.A. De C.V.
Miñón 269 Pte. Tepic, Nayarit, Tel. 213-61-67

COCINAS INTEGRALES ZAMORANO
¿Se va a casar? VISITENOS . Calidad en maderas tropicales
Av. Insurgentes 166 Ote. Tel. 213-40-05

PROYECTO JESUS
¿Desea una proyección gratis de la película Jesús cerca de su casa? LLAMENOS
Eulogio Parra 311, Col. Menchaca, Tel. 216-07-69

¡VIOLENTO ASALTO EN UNA TIENDA!

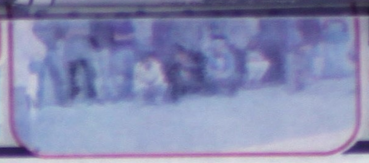

TIENE MAS DE 20 ROBOS!

SEGURIDAD PUBLICA
Meridiano de Nayarit
$5.00
Sol
INFORMES 13-49-00 11-60-92
Miércoles 28 Febrero de 2001
EDITOR: ALEJANDRO GARCIA

LO AVENTARON A UNA FOSA Y LE PRENDIERON FUEGO...

¡BESTIAL ASESINATO!

* El cadáver, completamente calcinado fue encontrado por un campesino y hasta el momento se desconoce la identidad del fallecido

¡SUPERRATERAZO!

Con un largo historial de atracos, judiciales detuvieron a Ignacio Gómez.

¡SE ATASCA DE ILEGALES!

Indocumentados detenidos ayer.

* El tren sigue acarreando indocumentados y casi a diario salen camiones repletos para regresarlos a su tierra

Alejandro García/Meridiano

Tepic.- La racha de aseguramientos de personas ilegales continúa en esta capital pues ayer se dio a conocer que permanecían en las instalaciones de la PJE 19 personas que habrían sido detenidos la noche del lunes en las vías del ferrocarril.

Ayer amanecieron todos en las instalaciones policiacas y se dio a conocer que como ha venido sucediendo últimamente, personal de vigilancia de Ferromex, en uno de sus recorridos y revisiones de vagones, lograron encontrar a un puño de personas que no pudieron acreditar su legal estancia dentro de México.

Se dio aviso a personal de vigilancia de la Policía Judicial del Estado quienes se encargaron de detenerlos y trasladarlos a los separos de la PJE donde quedarían puestos a disposición del Instituto Nacional de Migración.

SALVADOREÑOS Y HONDUREÑOS

- Vitelio Armendariz Martínez, de 22 años, de El Salvador.
- José Fredy Elías, de 31 años, también de El Salvador.
* Los siguientes son todos hondureños:
- Juan José Gómez Hernández, de 27 años.
- Juan José Aguilar Durón, de 35 años.
- Remberto Andino, de 38 años.
- Maximino Ruiz Gómez, de 26 años.
- Carlos Alberto Garay Durón, de 19 años.
- José Iván Pineda Doblado, de 22 años.
- Gexel Antonio Aguilar Durón, de 29 años.
- Javier Carmino Funex, de 18 años.
- Rodrigo Valle Martínez, de 20 años.
- José Pompilio Palma Martínez, de 20 años.

ASEGURAN SER MEXICANOS

- Martín Gómez González, de 30 años.
- Salvador Tinoco Sirangua, de 31 años.
- Juan Carlos Saldaña González, de 26 años.
- José Luis Avalos Sánchez, de 28 años.
- Jesús Martínez Corona, de 25 años.
- Miguel Angel Amador Villegas, de 29 años.
- Miguel Angel López, de 29 años.

*

Todos ellos ayer fueron entregado a Migración y se espera que en los próximos días continúe el desfile de indocumentados.

¡DETENIDO OTRA VEZ POR GOLPEAR MUJERES!

* José Antonio Corrales Madrigal volvió tras las rejas, después que insultara y golpeara a Mercedes Alvarado Velázquez

Luis Mondragón/Meridiano

Las Varas.- Siendo las 22:00 horas de este lunes, elementos de la Policía Judicial del Estado destacamentados al Centro Táctico Operativo de Zacualpan, dieron cumplimiento a la orden de reaprehensión en contra de José Antonio Corrales Madrigal de 32 años de edad, originario y vecino del poblado de Zacualpan, municipio de Compostela, con domicilio en calle Revolución numero 22 por el «Delito» de golpes simples e injurias cometido en agravio de Mercedes Alvarado Velázquez, orden girada por el Juez Mixto de las Varas, quedando el detenido de referencia internado en los separos de la cárcel publica municipal de las varas a disposición de la autoridad que lo requiere.

A velocidad imprudente iban a Santa María del Oro

SE VOLCO Y SE QUEMO FLAMANTE SHADOW

SAMAO.- A las dos de la mañana se querían dar un refrescante baño en las tibias aguas de Santa María del Oro y a gran velocidad se dirigían al lugar perdiendo el control de la unidad.

Siendo las 02:00 horas de este domingo ingresó al Hospital General de esta ciudad, Cecilia Yaneth Fonseca Aguilar, de 22 años de edad, originaria y vecina de Acaponeta Nayarit, con domicilio en calle 29 de junio número 4 de la colonia Nueva Galicia, presentando fractura de fémur izquierdo, así como de los ciudadanos Daniel Aarón Alemán Alvarez, de 24 años de edad y Yahabe Macías Solís de 22 años de edad, los cuales viajaban en un vehículo marca Chrysler tipo Shadow color blanco, con placas del estado de Baja California. Este era conducido por Aarón Alemán, con destino a Santa Maria del Oro y al pasar la gasolinera del Limón, perdió el control de la unidad, provocando que se volcara, para después incendiarse hasta consumirse totalmente, minutos después auxiliados para su atención medica.

Esperando que abriera tiendita, hampones entraron...

¡VIOLENTO ASALTO EN UNA TIENDA!

* Dejaron amarrada a la victima y se llevaron el cobro de la CFE

Palomares/Meridiano

Tepic.- En la mañana del viernes se presentaron dos sujetos a una tienda, en el poblado de San Cayetano, a la espera de cuando abrieran para robar y dejar amarrada a la propietaria y robarle más de 7 mil pesos, producto de pagos de recibos de la luz.

Se reportó un robo este fin de semana en el poblado de San Cayetano, en un tienda ubicada por carretera México-Nogales esquina con calle Hidalgo, lugar donde los vecinos del poblado entregan el pago de sus recibos de pagos de luz eléctrica, donde se presentan a recoger el cobro personal de la Comisión Federal de Electricidad.

Por la puerta donde entraran los presuntos ladrones.

De los hechos manifestaron familiares de la propietaria de la tienda, doña Angelina Duarte, que fue el fin de semana siendo las 7:00 horas de la mañana cuando al abrir la puerta de la tienda se metieran dos sujetos de sexo masculino y la amagaran obligándola a que entregaran el dinero de los pagos de los recibos de luz, procediendo a dejarla amarrada y retirándose posteriormente con rumbo desconocido, presentándose posteriormente Agentes de la Policía Municipal, quienes tomaran nota del robo, dando una peinada en el poblado en la búsqueda de los presuntos ladrones.

Hasta ayer, no se tenía más información sobre si habían sido detenidos los asaltantes.

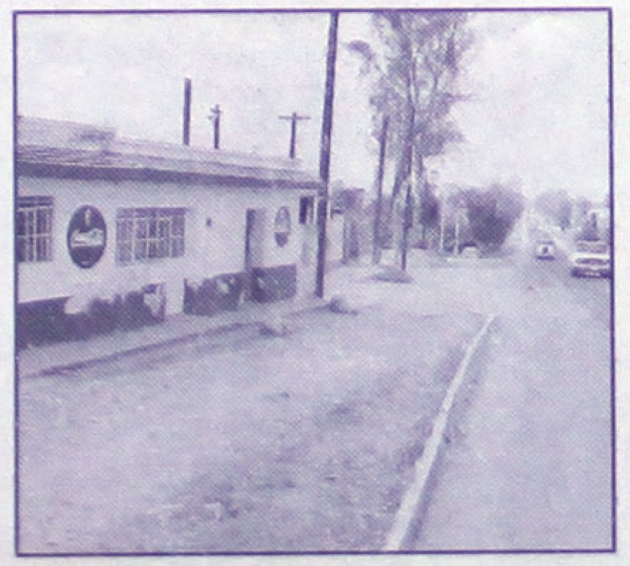

Ubicada en la entrada de San Cayetano.

MEGACABLE
lo que tú quieres ver

Disfruta Del Moviepack Del 01 Al 04 De Marzo Totalmente

GRATIS!!!!!

Y si no tienes conevertidor llama y aprovecha nuestra promoción de contratación

MIERCOLES 28 DE FEBRERO DEL 2001 www.megacable.com.mx

	Sintonía	Canal	15:00	15:30	16:00	16:30	17:00	17:30	18:00	18:30	19:00	19:30	20:00	20:30	21:00	21:30	22:00	22:30	23:00	23:30
VARIEDAD Y ENTRETENIMIENTO	23	TELEMUNDO	Ocurrio Así		Televenta	Noticiario Telemundo	Padre Alberto		America en Vivo		Telenovela		Ocurrio Así		Noticiario Telemundo	Noticiario [illegible]	America en Vivo		Ocurrio Así	
	24	TVC	Isla del Tesoro	Pandilla de los 7	Telenovela		Película				Internet Café	Serie	TVC Noticias		Cambio de Tercio		Película			
	36	FOX	Buffy la cazavampiros		Milennium		Los Expedientes secretos X		Reyes de la Col.	Los Simpson	Roswell		Los Expedientes secretos X		Pel: El último ángel					Los Simpson
	48	SONY	Baywatch		Married With	Mad About you	Friends	The Nanny	Bloopers		Drew Carey	Norm	The District		The Street		Seinfeld	Cheers	Saturday Night Live	
	72	AXN	Nash Bridges		Higlander		Rescue 911	AXN: The Series	Walker		The Clown		Película				Water Rats		Highlander	
	25	GEMS	Perfiles íntimos		Cocina		La próxima victima		Cuerpo dorado		Película				[illegible]		Película			
	47	USA	Pel: Bajo juramento		Hercules		Xena: Warrios Princess		New York Undercover		El mal		Cinema Calle 13: [illegible]				Homicidio: La Vida en las Calles		La ley el orden	
PELICULAS	06	HALLMARK	Pel: Regalo de amor		Pel: Con todo el corazón				Pel: Amor para siempre				Pel: La flecha de [illegible]				Película			
	14	CMC	Pel: Bodas trágicas		Pel: Currito de la cruz				Pel: Con el dedo en el gatillo IV				Pel: Amor y sexo				Pel: [illegible]			
	68	PLATINO	Pel: El doctor cable		Pel: Mira quién habla también			Pel: ¿Quién se queda con los amigos?				Pel: ¿Te acuerdas de anoche?				Pel: Ahora me toca a mí				
	69	PLATINO PLUS	Película	Pel: Quiero ser libre				Pel: Un crimen entre amigas				Pel: Secuestro presidencial				Pel: Fuerza irresistible				Película
	70	TNT	Pel: Tres para el camino		Pel: Luna negra				Pel: Apuesta peligrosa				Pel: Comando invicible				Pel: Luna Negra *			
DEPORTES	63	PSN	Futbol Copa Libertadores		Futbol	Futbol Francia vs. Alemania				Futbol	(:10) Futbol Copa Libertadores				(:10) Noticias					
	12	ESPN	futbol	Pro Billards		ESPN Profiles	Westar Union	Motorsport Asia	Futbol Europeo Holland vs. Tukey			Sports Center		National Hockey League						
	68	FOX SPORTS	Futbol de México Irapuato vs. Celaya		Fox Sports 2 ruedas		Fox Sports Noticas Primera Edicion		Fox Futbol Show		Documental Liverpool FC		Futbol de México Cruz Azul vs. Tigres				Fox Sports Noticias México	[illegible]		
	71	ESPN 2	Baloncesto colegial		Sports Center		Baloncesto colegial Seton Hall vs. Vilanova				RPM 2Night	2001 College	NHL Shifting	National Hockey Night Detroit Red vs. Anaheim Mighty [illegible]						
MUSICA	09	VIDEOROLA	Solo Videos		Mas Videos con Claudia Chavez		Mas Videos con Ana Laura Tanaka. Grup.		Juntos pero no Revueltos		Solo Videos		Mas Show de Video Rola		Solo Videos				Juntos pero no Revueltos	
	18	VH1	100 Greatest Artist of R &R					Pop-Up Video #85	The List #440 w/	Disco II	100 Greatest Songs		100 Greatest RNR		100 Greatest Dance Songs		The List #440 w/	VH1 All Access		Legends [illegible]
	74	MTV	Celebrity	Top 5	Videopremier		Conexion		Daria	Celebrity	Los 10 mas Pedidos		Behind the Music		The Tom Green S.	Making the Video	Top 5		Undressed	Real World
INFANTILES	75	DISNEY	Pepper Ann	Los 101 Dalmatas	Timón y Pumba	Hercules	Thunderstone	Aprendiendo a vivir	Querida, encogí a los niños		Pel: Aventuras de una niñera				Que raro	Amor Fraternal	Mejoran. la casa	Dinosaurios	Querida, encogí a los niños	
	42	CARTOON	Chicas Super P.	Sakura Card	Pokémo	Shadow Raiders	La Cons. Roswell	Hombre de Negro	Chicas Super P.	Ed, Edd y Eddy	Historia tan Marav.	Johnny Bravo	El Labora. de Dexte.	La Vaca y El Pollito	Pokémon	Bugs Bunny y P. Lucas	Tom y Jerry	Los Picapied.	La Cons. Roswell	Hombre de Negro
	65	NICKELODEON	Mezcla de Nicktoons			Gas		Nick en la Tarde		Hora prima					Nick en la noche		Nicktoons			
	67	FOX KIDS	Digimon	Power Rangers		Digimon	Monster Rancher	Fint el Detective	Los mega bebés	La pareja dispareja	Alex Mack	Shirley Holmes	Escalofríos	Digimon	Power Rangers		Xyber Nine	X-Men	Angela anaconda	Los mega bebés
	66	DISC. KIDS	Las Aven. De Jeff C	Mècanica Popular	La Magia del Cine	Guerreros Míticos	Cazadores de Estre.	Fantasma Escritor	Mi Guión	La Familia Twist	Niños R. Ave Real	Magia del Cine	Mècanica Popular	Fantasma Escritor	Mi Guión	Cazadores de Estre.	Magia del Cine	¡Splat!	Niños R. Ave Real	[illegible]
CULTURA	29	DISCOV.CHAN.	La Magia del cine		Mundo de maravilla	Sin Previo Aviso	Hora salvaje		Desde Adentro		Voces del ayer		Misterios de la ciencia		Hora Salvaje		Mundo de maravilla	Sin Previo Aviso	Voces del ayer	
	62	PEOPLE & ART	Fidel		El Planeta Solitario		Viajeros		Islas Exóticas	Destino	El Planeta Solitario		Juan Pablo II				El Planeta Solitario		Juan Pablo II	
	30	MUNDO OLE	Biografía Coors		Nuestro Mundo		Investigative Reports		Mini Series		Misterio Ancestral		Biografía Coors		Nuestro Mundo		Investigative Reports		20/20	
	64	INFINITO	Universo Extraño	30 minutos	Historias del más allá		Infinito alternativo Especial		Infinito paranormal especiales		Zona Infinito	Extraño pero real	Historias del más allá		Infinito alternativo Especial		Infinito paranormal especiales		Extraño pero real	En busca de...
	60	DISC.HEALTH	Temas de salud		Línea vital		Misterios medicos		Temas de Salud		Línea vital		Misterios medicos		Temas de Salud		Ejercicio a su med.	Refugios para la S.	La cocina de Christ.	Ejercicio a su med.
CANALES PREMIERE	52	HBO OLE	Película	(:45) Pel: When trumpets fade				Cibersix	Frascasse	Farscape 2a	(:15) Pel: Nowhere land				Pel: La Revancha			(:45) Pel: Eight Heads in a duffel bag		
	53	CINEMAX	Película	(:45) Pel: Alguien nos observa				Pel: El Ángel Vengador			(:15) Pel: Flight of Fancy				Pel: Judge & Jury			(:45) Lady Chatterly's		Intimate Strangers
	55	HBO Plus	Pel: V.I. Warshawski			Pel: Acusado sin Razón			Pel: Empezando a vivir				Pel: Ángel de Venganza			Pel: Cleopatra's Second Husband			(:15) Pel: Apuesta final	
	59	MOVIE CITY	Pel: TBA		(:05) Pel: Perseguida por la prensa			Pel: La cena de los tontos			(:05) Pel: El comisario montalbano				Pel: La historia de Tiger Woods			(:40) Pel: Llamas Mortales		
	57	CINECANAL	Pel: Sueños de amor			Pel: Tiro al blanco			(:25) Pel: Me casé con un monstruo				Pel: Especies 2			(:35) Pel: Crepúsculo			(:15) Pel: [illegible]	
	58	CINECANAL 2	Pel: Mi pobre angelito 2			Pel: El angel malvado			Pel: The truman Show			(:45) Pel: Escándalo				(:35) Pel: Pasión de cristal			(:20) Pel: [illegible]	
	26	FILM & ARTS	Isaac Hayes live in concert				Picket Fences		Profiles		The Last Enemy				The Lemon Sisters				Isaac Hayes live in concert	

Informes y Ventas en Magnolia # 212 ó llama al Tel: 14-45-00 Tepic, Nayarit

Falta una Panga, dos Salieron a Pescar. Sólo una Regresó...

¡SE PERDIO EN EL MAR!

* **Tres personas van a bordo de «Sammy», traen pocos víveres, chalecos, espejo y radio, pero no teléfono**
* **Ayer hubo una falsa alarma de que ya habían sido encontrados**
* **Se solicitó una aeronave a México para agilizar la búsqueda**
* **No es frecuente que se pierdan en este tiempo, pero ya hay varios reportes**

Por Claudia Lezama Cázares
MERIDIANO/Bahía de Banderas

Una embarcación menor denominada «Sammy» se perdió en el mar, tres personas iban a bordo, salieron a pescar tiburón y escama pero no regresaron, se dio aviso a las autoridades marítimas para que se logre el rescate de los pescadores, ayer se solicitó una aeronave a México para agilizar la búsqueda.

Ayer, familiares y amigos se pusieron en contacto con las autoridades marítimas tanto de Puerto Vallarta, San Blas y Mazatlán con el propósito de que se lleve a cabo la búsqueda para rescatar a las personas que se espera estén con vida aún.

Cabe mencionar que fueron encontrados otros pescadores de ahí de La Cruz de Huanacaxtle, pero la embarcación «Sammy», no ha sido rescatada, aunque hubo una falsa alarma en torno a que habían aparecido, se pidió apoyo a autoridades marítimas de Puerto Vallarta, San Blas y Mazatlán y solo se esperan resultados.

HECHOS

Sobre los hechos se informó que fue el viernes 22 de los corrientes, cuando salieron alrededor de las 08:00 horas dos embarcaciones menores, la «Delfín» y la «Sammy», que iban en busca de tiburón y escama, pero sólo una regresó a La Cruz de Huanacaxtle, en donde se encontró con la novedad que no habían regresado los que iban a bordo de «Sammy», por lo que salieron nuevamente pero el resultado fue negativo, regresaron para esperar y hasta el momento no se sabe nada de ellos.

Trinidad Gómez, de 36 años de edad; Manuel Tapia Baltazar, de 28 años de edad y Saúl García García, de 20 años, es la tripulación que iba a bordo de «Sammy», embarcación que fue vista a 60 millas de Punta de Mita a 240 grados con corrientes marinas hacia el sur.

La embarcación que se reporta como perdida hasta el momento, trae un motor 150 HP, Yamaha, traen consigo víveres, agua, chalecos salvavidas, espejo, radio, pero no trae teléfono por lo que no ha sido posible mantener contacto con las personas.

Se considera que una falla en el motor ocasionó que las personas estén perdidas en el mar, por lo que ayer mismo, tanto el propietario de la embarcación, amigos y familiares mostraron su preocupación porque no han tenido comunicación alguna con ninguno de los que iban a bordo de «Sammy».

Acudieron a Capitanía de Puerto en Puerto Vallarta, así como a la Marina y otras autoridades tanto del vecino municipio como en Nayarit y Mazatlán, Sinaloa, en donde se brindaron datos de la embarcación para lograr que salgan a realizar una minuciosa búsqueda debido a que la embarcación es pequeña y anda en mar abierto, lo que hace más difícil la búsqueda.

Otra panga se encuentra perdida en el océano y se espera la ayuda de la Armada de México y de los barcos tiburoneros y camaroneros para localizarla. (Foto de Adrián De los Santos).

Martín Tirado, dio a conocer que se dio una falsa alarma en torno a que se había logrado rescatar a las personas por los marinos, pero no fue cierto, «es muy frecuente que se pierdan embarcaciones aunque no en este tiempo; esperamos tener una buena respuesta a la búsqueda, las embarcaciones que se han perdido han sido encontradas cerca de Barra de Navidad es la ruta por donde pasan camaroneros, tiburoneros y marina mercante».

Comentó que salieron el viernes y esperaban su arribo el domingo a mas tardar a las tres de la tarde, lo cual no ocurrió, «el lunes ya todos estaban alarmados por la situación, aunque hubo rumores de que habían aparecido pero todo fue falsa alarma, ayer se solicitó a México una aeronave para que se agilice la búsqueda y esperamos tener una respuesta inmediata».

Asimismo, se esperaba contratar una avioneta en Valle de Banderas con el fin de realizar la búsqueda y esperaban que una lancha con 400 litros de combustible saliera a buscarlos, esperan obtener buenos resultados.

Seguía a una Niña en su Carro y...

¡TERMINO EN LOS SEPAROS!

* **Fue denunciado por la madre de la menor y es investigado sobre sus intenciones**

Por Ramón Valdés Becerra
MERIDIANO\Puerto Vallarta

Un sujeto que seguía a una jovencita desde que salió de su domicilio y le venía diciendo palabras indecorosas, fue asegurado por elementos de la Policía Municipal, en el crucero de Las Juntas.

El ahora detenido dijo responder al nombre de Jorge Pelayo Osorio, de 36 años de edad, con domicilio en la calle Margarita en la finca número 561, de la colonia Las Flores y que es originario de Casimiro Castillo. La Dirección de Seguridad Pública Municipal informó que a eso de las 10:50 horas del lunes, los elementos de la unidad X-234, al mando del jefe de grupo Miguel Angel Romero Gómez, se encontraba en recorrido de vigilancia por el crucero de Las Juntas, cuando les salió al paso una menor de 13 años de edad, con domicilio en la Delegación Ixtapa, de quien nos reservaremos su identidad.

La niña les manifestó y señaló al ahora detenido como quien la seguía desde que salió de su domicilio se le emparejó a bordo de su vehículo marca Ford 1500, en color crema con las placas de circulación JB 20723 de Jalisco, al mismo tiempo que le hacía proposiciones indecorosas e la invitaba a subir a dicha camioneta. En esos momentos ella abordó el camión urbano (ya que son dos cuadras las que camina para tomar el camión), y al bajar en el crucero de Las Juntas, el señalado continuo molestándola por lo cual solicito el apoyo de la Policía Municipal para su detención, razón por la cual fue arrestado en el crucero de Las Juntas y concentrado a los separos de la Dirección de Seguridad Pública Municipal.

Posteñormente trasladaron a la menor hasta su domicilio, en donde los guardias del orden se entrevistaron con la madre de la menor, a quien le hicieron saber de lo que había sucedido, por lo que el mismo lunes por la tarde acudió ante el agente del Ministerio Público y denunció los hechos, solicitando que el individuo sea castigado como lo indica la ley penal.

De una Construcción...

¡SE ROBARON UNAS ISAYAS!

Por Ramón Valdés Becerra
MERIDIANO\Puerto Vallarta

Dos sujetos, que presuntamente robaron unas pinzas «Isayas», de una construcción, fueron detenidos por agentes de la Policía Municipal, luego de que el velador de la obra avisara a los uniformados.

Los dos detenidos, al momento de ser cuestionados sobre sus generales, manifestaron llamarse Juan Carlos Bocanegra Ramírez, de 21 años de edad, con domicilio en la calle Caucho número 601, de la colonia La Moderna, originario de Tepic y Francisco Antonio García Llanos, de 21 años de edad, con domicilio conocido en la colonia Los Ramblases, originario de esta ciudad.

Los jenízaros José Manuel Castillo Rojas y Roberto Camacho Valderrama, a eso de las 09:30 horas, se encontraban en recorrido de vigilancia abordo de la unidad X-217, en la colonia Los Sauces.

Al momento de llegar al cruce de la calle Las Torres, de pronto llegaron a la esquina con la calle Gorrión, del fraccionamiento en mención, salió al paso, quien dijo llamarse Frumenio López de 42 años de edad, quien les manifestó ser velador de una obra en construcción.

Este, les daba a conocer a los agentes, que momentos antes dos sujetos, se encontraban en el interior de la obra y de ese lugar sacaron unas pinzas para cortar acero.

Una vez enterados de los hechos y de las características del par de presuntos ladrones, los policías procedieran a la búsqueda de estos, logrando el aseguramiento de lo dos quienes fueron señalados directamente y sin temor a equivocarse por el velador.

Por tal razón procedieron los agentes a la búsqueda de los dos tipos y a los pocos minutos y por la calle Las Torres, una cuadra más adelante de la Gorrión, tuvieron a la vista a dos sujetos mismos que cargaban con unas pinzas para cortar acero, por lo que procedieron a detenerlos.

Al momento que los retuvieron, les preguntaron que de donde traían las pinzas, contradiciéndose en sus versiones, por lo que fueron detenidos.

Estos dos individuos, fueron trasladados con el afectada, quien los señaló, como los que momentos antes se había robado las isayas, solicitando la parte afectada que fueran detenidos, porque procedería en su contra, por tal razón fueron trasladados a las celdas de la Dirección de Seguridad Pública Municipal, donde están en la espera de la denuncia.

¡MUERTO EN VOLCADURA!

* **Había salido de una discoteca, ya iban a su domicilio y ocurrió la fatal volcadura**
* **[illegible] lesionada y hasta el momento, no ha declarado ante el MP**
* **Cuando llegaron los cuerpos de rescate, encontraron al conductor fuera del vehículo y sin vida**

Claudia Lezama Cázares
MERIDIANO

Bahía de Banderas.- Otro hogar más se enlutó al perder a un ser querido que después de haber acudido a una discoteca ya no llegó a su domicilio. La diversión terminó en tragedia.

Una camioneta en la que viajaban dos personas se volcó debido al exceso de velocidad en que era conducida, dejando como resultado un muerto y un lesionado, pero leve.

Posteriormente se daría a conocer que el hecho fue lamentable, toda vez que se confirmó por personal de rescate que llegó al lugar, que en efecto había perdido la vida un individuo de 21 años de edad, en tanto su acompañante no recibió lesiones severas.

Asimismo, se reveló que fue el ahora occiso quien iba al volante, en tanto el herido, iba como copiloto. Se dio a conocer además que habían acudido a una disco ubicada en San José del Valle y fue de regreso cuando ocurrió el accidente, ya que el conductor perdió el control del vehículo.

HECHOS

Alrededor de las 02:15 horas del lunes, vía radio le informaron a los agentes de Seguridad Pública que había ocurrido [illegible] vecidente a la altura de la Gasolinera ubicada en San José del Valle, por lo que inmediatamente una unidad de la Policía Municipal acudió a verificar lo ocurrido.

También le dieron aviso a Protección Civil acudiendo al lugar de los hechos para brindar apoyo una unidad de esa dependencia, pero desgraciadamente no se pudo hacer nada por un joven de 21 años que murió a consecuencia del estallamiento de vísceras.

Hasta ese lugar llegó el padre del hoy occiso, así como también arribaron el delegado de Tránsito del Estado, Daniel Barajas y el comandante Juan Antonio Cervantes y el agente del Ministerio Público del fuero común en Valle de Banderas licenciado Jorge Sánchez.

Una vez llevadas a cabo las diligencias judiciales, personal de la funeraria La Paz realizó el levantamiento del cuerpo sin vida a las 09:20 horas y lo trasladó hasta el anfiteatro.

De acuerdo a la información [illegible] minoneta dio varias vueltas en el aire quedando posteriormente sobre su costado derecho y el cuerpo sin vida a dos metros aproximadamente, luego de que salió de la cabina.

El cuerpo sin vida quedó tirado sobre la maleza, vestía un pantalón negro de mezclilla, zapatos color negros, la camisa estaba llena de sangre, y el acompañante sólo resultó con golpes leves que no ponen en peligro su vida.

Durante la madrugada del lunes, José Peña Torres, padre del hoy occiso, dijo ser viudo, de oficio comerciante, originario de Bellavista, municipio de Tomatlán, vecino de San Vicente en la calle Hidalgo número 34, realizó la penosa identificación de quien en vida respondía [illegible] y que estaba dedicado al comercio.

Respecto a los hechos, mencionó el declarante ante el representante social, que «Vidal estaba en un baile acompañado de Rodrigo Vargas Peña, y a bordo de una camioneta marca Nissan tipo pick-up, en color rojo, modelo 1994 con placas de circulación RES 6639 del estado de Nayarit se trasladaron a la disco ubicada en el poblado de San José».

«Después de que salieron, Vidal iba conduciendo la camioneta pero al llegar a la altura de la gasolinera en el kilómetro 5, al parecer perdió el control y se volcó quedando hacia el lado derecho de la cinta asfáltica, falleciendo en [illegible] acompañante».

Hoy el cuerpo sin vida será trasladado por el personal de la funeraria La Paz, a Tomatlán en donde familiares y amigos le darán el último adiós.

Hasta el cierre de la edición no había declarado Rodrigo Vargas Peña de 25 años de edad, con domicilio en la calle Hidalgo número 35, quien es originario de San Rafael de los de Moremos, municipio de Tomatlán, Jalisco, quien iba acompañando al hoy occiso cuando ocurrieron los hechos.

En dos meses ha impuesto récord el super raterazo Nacho Gómez...

¡TIENE MAS DE 20 ROBOS!

* **Confesó que desde hace tres años es adicto a la heroína y a diario se tiene que gastar 300 pesos en su vicio, por eso busca desenfrenadamente obtener dinero**
* **No fue detenido «infraganti» y el MP ordenará que vuelva a las calles**

Alejandro García/Meridiano

Tepic.- Un adicto a la heroína fue detenido por agentes judiciales quienes revisando sus archivos, encontraron que el sospechoso es autor de por lo menos 19 robos domiciliarios y a interior de vehículos en tan solo un par de meses. Pero lo malo de todo esto es que volverá a las calles por la famosa «flagrancia» pues como lo marcan nuestras leyes, no fue sorprendido infraganti así que nadamás declarará ante el MP y se irá.

PELIGROSO RATERO

Informes policiacos señalan que elementos de la división de investigación de robos y asaltos lograron la detención la noche del lunes de, Ignacio Gómez Cortés, alias «El Chito», quien tiene su domicilio en calle Prieto Crispín número 113 de la popular colonia 2 de Agosto.

El presunto ladrón, fue presentado ante el agente del Ministerio Público pues habría confesado el robo a una casa habitación, así que declaró en torno a uno de sus últimos atracos y trascendió que horas más tarde iba a quedar libre.

Sin embargo, se dio a conocer que al tal «Chito» se le relaciona en más de 19 averiguaciones previas en donde es señalado directamente como autor de robos, más sin embargo la justicia no ha actuado para girarle una orden de aprehensión pues hay que recordar que no puede ser encarcelado al menos de que se le encuentre infraganti cometiendo algún ilícito.

Y con todo y su peligrosidad, El Chito volverá a las calles para continuar con su vida de delincuencia.

Y es que, al ser entrevistado, Ignacio confesó que desde hace tres años se dedica a robar y también desde ese tiempo es adicto a la heroína y necesita al menos un gramo diario, todo esto le cuenta la cantidad de 300 pesos aproximadamente y a como de lugar tiene que conseguirlos, es por eso que se ve en la necesidad de robar a diestra y siniestra.

Ignacio Gómez alias «El Chito» peligroso ladrón.

En Ixtlán del Río

¡LLEGARON PUÑOS DE BILLETES FALSOS!

J.J. Arriola/Meridiano

Billetes falsos de $200.00 fueron detectados por toda la ciudad.

Ixtlán del Río.- De nueva cuenta instituciones bancarias de esta ciudad han detectado la circulación de billetes falsos de a $200.00 pesos (doscientos pesos), mismos que están siendo distribuidos en el sector comercial por miembros de una banda de falsificadores quienes debido a que no han sido detectados por la policía siguen engañando gente.

La mayoría de los billetes falsos han sido detectados en los propios bancos cuando los propietarios de negocios acuden a realizar depósitos de las ventas del día y de esta forma se ha podido comprobar que una gran cantidad de comerciantes han sido víctimas de los falsificadores.

Aunque también los consumidores que acuden a realizar sus compras a la zona comercial resultan afectados, ya que muchos de ellos al pagar con un billete de mayor denominación reciben de cambio algún billete falso de a $200.00.

Ante esta situación las propias autoridades están haciendo un llamado a la población para que extreme sus precauciones y traten de identificar un billete falso, basta saber entre otras cosas que el papel con que está impreso es más delgado y si se observa con cuidado resulta fácil de distinguir si se trata de un billete bueno.

Por lo pronto los falsificadores andan haciendo de las suyas distribuyendo el papel moneda falso y ante esta situación se debe de tener cuidado para no ser engañado.

A prisión, seis miembros del cártel de los Arellano Félix

Los seis capos del cártel de los hermanos Arellano Felix traslados al penal de máxima seguridad La Palma, fueron declaraciones formalmente presos y sujetos a proceso penal por acusados de los delitos contra la salud, delincuencia organizada y operaciones con recurso de procedencia ilícita.

El juez tercero de distrito de Toluca, Leopoldo Cerón; emitió el fallo luego de que se agotara la duplicada del término solicitado por los indiciados para resolver su situación jurídica. Ninguno de ellos presentó pruebas contundentes que demostraron su inocencia.

Se trata de Alfonso Hemcke Ponce, alias el «Poncho»; Ricardo Ozuna Tirado; Miguel Ángel García, alias el «Capi» o el «Comandante»; Jesús Antonio Tirado Tapia y Fabián Sinohui Moreno, los cuales conformaban la célula de los Arellano Felix que operaban en la ciudad de Mexicali, Baja California.

Una vez que fueron notificados de la resolución en el penal de máxima seguridad de La Palma, antes Almoloya, donde están recluidos, los seis indiciados, a través de sus defensores -la mayoría de oficio- apelaron la resolución.

Como parte de la consignación que culminó con el auto de formal prisión de los seis narcotraficantes, está incluida la acusación contra Gilberto Higuera, alias el «Gilillo», quien dirigía este grupo y es hermano de Ismael Higuera, alias el «Mayel», recluido desde el año pasado en el centro federal número uno de La Palma.

Los miembros del también llamado cártel de la droga de Tijuana fueron detenidos el pasado 19 de febrero en la ciudad de Mexicali, Baja California, luego de una operación de cateo efectuado por agentes de la PGR y del Ejército Mexicano.

¡ATROPELLARON PEQUEÑO DE 4 AÑOS!

Rubén Pérez/Meridiano

Santiago Ixcuintla.- Ayer martes por la tarde un vehículo fantasma atropelló a un pequeño de 4 años de edad en la Colonia Ramón López Velarde.

De acuerdo con la información recabada el menor lleva por nombre Martín Enrique Aguila Tabarez, de 4 años de edad, originario de Estación Ruiz, Nayarit, y vecino de esta ciudad con domicilio en Andado Oropeza sin número, de la colonia antes mencionada. Los hechos acontecieron aproximadamente a las 15:00 horas en el exterior del domicilio del menor, quién según indican, se encontraba orinando cuando fue golpeado por una camioneta de procedencia desconocida.

La madre del pequeño, Ana María, alcanzó a escuchar el fuerte grito de su hijo por lo que rápidamente salió para ver lo que le había pasado y lo encontró en el suelo quejándose de un dolor en la pierna izquierda.

La mujer sin perder tiempo trasladó al pequeño Martín Enrique hasta la clínica del Instituto Mexicano del Seguro Social en donde recibieron al menor efectuándole de entrada varias radiografías en la región donde sentía dolor.

Pero por fortuna, de acuerdo con lo que mostraban las radiografías en la pierna izquierda, no hubo fractura solamente fue un golpe.

Hasta donde nos dimos cuenta la familia de Martín Enrique no piensa interponer formal denuncia en contra del chafiretazo que, aunque leve, golpeó al jovencito con su unidad.

En Ixtlán del Río..

¡ASALTAN JOYERIA «LIBIER»!

Luis Mondragón/Meridiano

Ixtlán del Río.- Siendo las 14:00 horas de este lunes, elementos de la Policía Judicial del Estado destacamentados al Centro Táctico Operativo de Ixtlán del Río se trasladaron a la joyería denominada «Libier» donde se entrevistaron con Patricia Parra Tamayo de 18 años de edad, originaria y vecina de Ixtlán del Río, con domicilio en calle Juan de Dios Pesa número 288 de la colonia Morelos, la cual es empleada de dicha joyería misma que manifestó que a las 13:30 horas llegó a la joyeria un sujeto armado con una pistola exigiéndole que le entregara todas las joyas y dinero en efectivo.

Le entregó una mochila para que ahí los depositara, después de hacer lo que le pidió la amordazó, dejándola encerrada en el interior de la joyería, dándose a la fuga con rumbo desconocido, posteriormente logró desatarse de las ataduras y dando aviso al personal de la Judicial del Estado para la averiguación correspondiente, señalando que el monto fue más de 200 mil pesos.

¡PERDIDOS EN ALTAMAR!

* Tres personas van a bordo de «Sammy», traen espejo y radio, pero no teléfono
* Ayer hubo una falsa alarma de que ya habían sido encontrados
* Se solicitó una aeronave a México para agilizar la búsqueda
* No es frecuente que se pierdan en este tiempo, pero ya hay varios reportes

Claudia Lezama Cázares
MERIDIANO

Bahía de Banderas.- Una embarcación menor denominada «Sammy» se perdió en el mar, tres personas iban a bordo, salieron a pescar tiburón y escama pero no regresaron, se dio aviso a las autoridades marítimas para que se logre el rescate de los pescadores, ayer se solicitó una aeronave a México para agilizar la búsqueda.

Ayer, familiares y amigos se pusieron en contacto con las autoridades marítimas tanto de Puerto Vallarta, San Blas y Mazatlán con el propósito de que se lleve a cabo la búsqueda para rescatar a las personas que se espera estén con vida aún.

Cabe mencionar que fueron encontrados otros pescadores de ahí de La Cruz de Huanacaxtle, pero la embarcación «Sammy», no ha sido rescatada, aunque hubo una falsa alarma en torno a que habían aparecido, se pidió apoyo a autoridades marítimas de Puerto Vallarta, San Blas y Mazatlán y solo se esperan resultados.

HECHOS

Sobre los hechos se informó que fue el viernes 22 de los corrientes, cuando salieron alrededor de las 08:00 horas dos embarcaciones menores, la «Delfín» y la «Sammy», que iban en busca de tiburón y escama, pero sólo una regresó a La Cruz de Huanacaxtle, en donde se encontró con la novedad que no habían regresado los que iban a bordo de «Sammy», por lo que salieron nuevamente pero el resultado fue negativo, regresaron para esperar y hasta el momento no se sabe nada de ellos.

Trinidad Gómez, de 36 años de edad; Manuel Tapia Baltazar, de 28 años de edad; y [illegible] es la tripulación que iba a bordo de «Sammy», embarcación que fue vista a 60 millas de Punta de Mita a 200 grados con corrientes marinas hacia el sur.

La embarcación que se reporta como perdida hasta el momento, trae un motor 150 HP, Yamaha, traen consigo víveres, agua, chalecos salvavidas, espejo, radio, pero no trae teléfono por lo que no ha sido posible mantener contacto con las personas.

Se considera que una falla en el motor ocasionó que las personas estén perdidas en el mar, por lo que ayer mismo, tanto el propietario de la embarcación, amigos y familiares mostraron su preocupación porque no han tenido comunicación alguna con ninguno de los que iban a bordo de «Sammy».

Acudieron a Capitanía de Puerto en Puerto Vallarta, así como a la Marina y otras autoridades tanto del vecino municipio como en Nayarit y Mazatlán, Sinaloa, en donde se brindaron datos de la embarcación para lograr que salgan a realizar una minuciosa búsqueda debido a que la embarcación es pequeña y anda en mar abierto, lo que hace más difícil la búsqueda.

Martín Tirado, dio a conocer que se dio una falsa alarma en torno a que se había logrado rescatar a las personas por los marinos, pero no fue cierto, «es muy frecuente que se pierdan embarcaciones aunque no en este tiempo; esperamos tener una buena respuesta a la búsqueda, las embarcaciones que se han perdido han sido encontradas cerca de Barra de Navidad es la ruta por donde pasan camaroneros, tiburoneros y marina mercante».

Comentó que salieron el viernes y esperaban su arribo el domingo a mas tardar a las tres de la tarde, lo cual no ocurrió, «el lunes ya todos estaban alarmados por la situación, aunque hubo rumores de que habían aparecido pero todo fue falsa alarma, ayer se solicitó a México una aeronave para que se agilice la búsqueda y esperamos tener una respuesta inmediata».

Asimismo, se esperaba contratar una avioneta en Valle de Banderas con el fin de realizar la búsqueda y esperaban que una lancha con 400 litros de combustible saliera a buscarlos, esperan obtener buenos resultados.

Breves de la costa

Por Rubén Pérez

Santiago Ixc., Nay.- Gracias a la matandinada con que contamos en todo el municipio las celdas de la cárcel pública municipal no han estado en el abandono total.

La tarde del lunes fue detenido en la esquina de Galeana y Arteaga un tipo que dijo llamarse Jesús Sánchez Leal, de 29 años de edad y vecino de Cañada del Tabaco.

Este amigo fue visto cuando le acomodaba un derechazo a su esposa, la cual no pidió nada para su marido por lo que únicamente lo llevaron por 24 horas a conocer la cárcel municipal...

Por grosero fue detenido Armando Ceja Hernández, de 27 años de edad y vecino de «Los Otates», este maestro con palabras groseras se puso a enamorar al agente de Policía que le practicó una revisión corporal...

Desde Santa Cruz, Región de las Haciendas, fueron traidos Rogelio Fraudel Díaz Ceja y Gerardo Medina Díaz, de 20 y 23 años de edad, respectivamente.

Estos sujetos fueron reportados luego de escandalizar en el interior de un antro de la comunidad citada...

Bladimir Nava, de 20 años de edad, Francisco Martínez Hernández, de 30, y Juan Carlos Hernández Bonilla, los tres santiaguenses, fueron remitidos a la cárcel por no acatar la orden de los Municipales, quienes les dijeron que no consumieran bebidas embriagantes en vía pública...

En una cantina de Estación Yago se logró la captura de dos sujetos con armas blancas, se trata de José Omar Sánchez Ortega, de 24 años de edad, vecino de «Caramota»; y Ubaldo Flores González, de 22 años, y vecino de «El Colomo». Este par de jornaleros cargaban para su protección filosas navajas de las denominadas 007...

El que dio algo de trabajo fue Alberto Estrada Bermúdez, vecino de Sentispac, y el cual anduvo buscando en el interior de una cantina de dicha población.

Así que cuando llegó una patrulla de la Municipal no esperó a que lo denunciaran y salió huyendo, introduciéndose en la casa de Luz María, en Amado Nervo número 147, en donde la mujer dio su consentimiento para que sacaran al «Beto» de las orejas...

En la comunidad de Valle Zaragoza fue detenido José Aguila Gómez, de 21 años de edad, y originario de Amatlán de Cañas, este tipo fue reportado por insultar a su hermana María...

También por escandalosos fueron detenidos los santiaguenses Alfredo Ramos Martínez, de 22 años de edad, José Inez Campos López, de 20 años, Juan Carlos Melendez, Marcos Aurelio Santos Díaz, de 19 años, y Jairo Martín Esquivel López, de 20 añejos de edad.

Por el interior de Santiago Ixcuintla...

¡TRAS PERSECUCION POLICIACA DETUVIERON CHAFIRETAZO!

Rubén Pérez/Meridiano

Santiago Ixcuintla.- La madrugada del pasado lunes efectivos de la Policía Municipal «corretearon» a un chafiretazo del volante que no se quería detener ante la petición de los uniformados.

La unidad en mención era un automóvil Euro Sport, con placas de circulación REV-3016, el cual fue visto circulando a exceso de velocidad sobre la calle Francisco Mina.

Y cuando la patrulla de la Policía Municipal le solicitó al conductor que se detuviera unos minutos desobedeció la orden y por el contrario pisó el acelerador a fondo.

Por lo cual inició una loca carretera siendo imposible detener al veloz vehículo, por los agentes solicitaron apoyo a otra patrulla.

Así pues, al final de la calle Mina salió al paso del Euro Sport la otra unidad oficial por lo que el automóvil finalmente se detuvo.

El conductor se identificó como Juan Manuel González Romero, mismo que dijo contar con 19 años de edad, ser originario y vecino de esta ciudad con domicilio ampliamente conocido.

El joven se observaba inquieto pero no quiso mencionar porque salió a toda prisa cuando le dijeron que disminuyera su velocidad.

De todas maneras, para evitar que ocasionara un accidente Juan Manuel fue trasladado a la cárcel pública municipal, donde pasó la noche y buena parte del día hasta que sus familiares llegaron a solicitar su libertad.

POR BRAVO LO ENCARCELARON...

Santiago Ixc., Nay.- En la comunidad de Pozo de Ibarra fue detenido en un evento que se realizó el pasado fin de semana Juan José Tiznado el cual amenazó a los policías con un envase de cerveza.

[illegible] la raza de aquella comunidad a pelear, por lo cual se le llamó la atención pero en lugar de tranquilizarse se mostró violento y con un envase de cerveza pretendió golpear a los uniformados.

Obvio que al verlo en esa postura los agentes lo sometieron y de «cantarito» lo subieron a la patrulla para luego trasladarlo a la cárcel pública municipal.

Algo similar ocurrió en Azflán de las Garzas, de donde los Municipales se trajeron a Salvador Rodríguez Medina, de 26 años de edad, con domicilio en calle Hidalgo número 213 de Santiago [illegible] a golpes a los presentes, por lo cual se le llamó la atención pero tampoco se quiso «apaciguar» y fue necesario darle un «raite» a la cárcel.

Peligroso anuncio ha estado a punto de provocar varios accidentes, al confundirse traileros y turistas en su mayoría extranjeros, detallando al circular por carril lateral al llegar a la curva del Guayabo existe una entronque a carriles centrales, se confunden con la desviación del lateral, frenando bruscamente desde trailers y vehículos esperando tomen cartas en el asunto a las autoridades de la S.C.T., comparando palmetas en entronque al libramiento y Bulevar Tepic-Xalico. (Fotos MERIDIANO/Palomares)

MARISCOS ARELLANO

Le ofrece diariamente Ostiones en su concha, Cocteles de CAMARON, PULPO, CAZUELITAS, CAMPECHANAS, ENSALADAS, CEVICHES: Camarón y pescado, su cerveza preferida MODELO y PACIFICO.

SERVICIO A DOMICILIO 216-24-15.

Refrescos al 2 x 1 Los días Martes, miércoles y Jueves.

VENTA O RENTA

Local comercial, boulevard Tepic-Xalisco zona 100 % comercial, en esquina Rento bodega, 10 X 22

044-32-46-05-05

EN RENTA

Local comercial 1380 metros. Por Insurgentes poniente; Tres niveles, cochera para 39 vehículos, para oficinas, restaurante, o centro de convenciones Teléfonos: 044-32-46-05-05.

Rento local comercial, Av. México, con estacionamiento para 8 automóviles. Teléfono 044-32-46-05-05.

LO AVENTARON A UNA FOSA Y LE PRENDIERON FUEGO...

¡BESTIAL ASESINATO!

El cadáver, completamente calcinado fue encontrado por un campesino y hasta el momento se desconoce la identidad del fallecido

Alejandro García/Meridiano

Santiago Ixcuintla.- Un campesino realizó una macabro hallazgo la noche del pasado lunes al caminar entre un predio del poblado de El Tizate, observó al fondo de una fosa y se percató de que había un cuerpo calcinado del que se investiga cómo sufrió esa muerte.

Eran aproximadamente las 19:00 horas cuando una persona de nombre Guillermo Jarero Carrillo se presentó ante agentes de la PJE destacamentados en Villa Hidalgo para notificarles que había descubierto un cadáver.

SE INVESTIGA EL CASO

Informó que a eso de las seis de la tarde, caminaba por el predio denominado «Ingenio Cora» propiedad de Francisco Asención Jiménez, de 52 años de edad, vecino del municipio de Xalisco, pero al pasar cerca de una fosa de aproximadamente un metro, detectó un olor nauseabundo.

Fue y se asomó, entonces aterrado descubrió que se trataba de una persona completamente calcinada, así que corrió a dar aviso a las autoridades, presentándose más tarde el agente del Ministerio Público para dar fe.

Trascendió que al presentarse las autoridades a ese lugar, detectaron un ligero olor a combustible y procedieron a sacar el cadáver que debido a su estado, fue imposible precisar a qué sexo pertenecía, pero hay fuertes sospechas de que alguien lo aventó a esa fosa y después le prendió fuego.

Finalmente, se conoció que personal de la funeraria San Rafael de Santiago Ixcuintla se hizo cargo del cadáver, mientras continúa la investigación sobre la muerte de la persona.

SORTEO MAYOR 2949 CON PREMIO PRINCIPAL DE $9.000,000.00 EN TRES SERIES DE $3.000,000.00 CADA UNA

LISTA OFICIAL DE PREMIOS, APROXIMACIONES, CENTENAS Y TERMINACIONES

M A Y O R 2949

Sigue la dirección que indica tu suerte $80 millones cada semana

SORTEO MAYOR 2949 CELEBRADO A LAS 20:00 HRS. EL MARTES 27 DE FEBRERO DE 2001. EN MEXICO, D. F.

...ayudante en obtener la despensa semanal para que tu sueldo lo ahorres

Empresa líder a nivel nacional solicita

AYUDANTES CHOFERES

Ofrecemos:

- Prestaciones de ley
- período de capacitación pagado
- sueldo garantía durante los primeros tres meses
- trabajo de planta
- crecimiento profesional

Interesados presentarse en el Salón Palacio del Hotel Real de Don Juan, ubicado en Av. México esquina con Juárez, a partir del 6 de febrero de 9:00 a 13:00 y 16:00 a 19:00 frente al Palacio de Gobierno.

¡VORAZ INCENDIO FORESTAL!

Santiago Ixcuintla.- El cuerpo de Bomberos y Protección Civil Municipal en coordinación con vecinos libraron inhumana batalla contra voraz incendio en las faldas del Tizate.

Los hechos ocurrieron la tarde del pasado domingo por un costado de la carretera que conduce del Papalote al Tizate, lugar donde se consumieron aproximadamente 6 hectáreas de pastizal.

Serían aproximadamente las 13:40 horas del día antes mencionado cuando los Bomberos se encontraban dando fin a un peligro enjambre de abejas africanas que se aposentó en un árbol a espaldas del cine de Estación Yago.

Y cuando apenas había terminado con su labor, por radio les informaron de una conato que había en el -Tizate-, por lo que sin desatasar un segundo se trasladaron hasta las orillas de dicha comunidad.

Ahí ya se encontraban los dueños de los terrenos afectados tratando de controlar el fuego a cubetazos de agua, lo cual era verdaderamente imposible.

Y gracias a la rápida intervención de las corporación citadas fue posible extinguir completamente el fuego, cual amenazaba con azar aproximadamente 40 cabezas de ganado que momentos antes se encontraban comiendo cerca del desastre.

Tras eliminar todo rastro las pocas personas que se encontraba tratando de controlar el fuego agradecieron gustosas el apoyo brindado por los Bomberos y Protección Civil.

Descubren narco-túnel entre México y EU

Encuentra aduana estadounidense en Arizona 378 kilos de cocaína en túnel que comunica una casa en Arizona con alcantarillas en territorio mexicano, utilizado por traficantes para pasar droga, aunque estamartes ese servicio.

La aduana estadounidense encontró unos 378 kilos de cocaína por un valor estimado de 6,4 millones de dólares en la casa, situada a sólo un kilómetro de la frontera mexicana, cerca de Nogales, Arizona, precisó un investigador de la aduana, Matthew Allen.

-El servicio de la aduana descubrió seis túneles utilizados para el tráfico de droga hacia Noga-

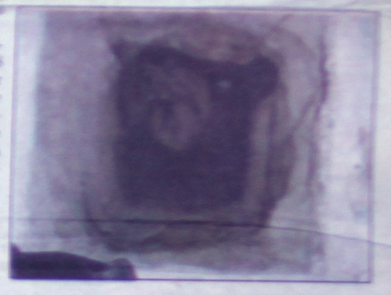

Representaciones Musicales y Artísticas

Leo

José Manuel Cortez
DIRECTOR

Banda Kora
Banda la Piñera
Banda Hnos. Galvan
Banda Moraña
Banda Chapalilla
Tennis Band
Sangre Nueva
Sombrero Musical
Banda Los Tapiqueños
Banda Kanela
Banda Santa Fe Musical
El Mayor y sus Batos
Grupo Leo
Orquesta Los Borregos
Orquesta Olimpica
Banda San Martin
Grupo Versatil Tekilero
Grupo y Banda Los Hnos. Bizarrón
Banda Cañera
Banda Tepiqueña
Grupo Tren
Super Banda ¿Quien?
Los Excelentísimos Hnos. Fuentes
Grupo Norteño Lo Mejor del Norte
Banda Forastero
Banda 501
Banda Carretero
Banda Tropical Tepic
Grupo El Cielo
Banda Nayarita Kaliente
Grupo Juglares
Poco Locos Show
Banda Marfil
Grupo Amigos

Av. Victoria # 606 Pte. Col. H.Casas Tel. 01 3 (2) 16-52-40
Cel. (044 32) 50-67-94 Tepic, Nayarit.

Se vende Phantom RT

color blanco mod.93, asientos de piel, aire acondicionado. ¡buenísimas condiciones! $ 63,000.00

Teléfonos: 2-12-44-72; y 2-

¿Necesitas comida para tus fiestas y reuniones?

Cazuela varias, pozole y antojitos mexicanos, comida de cuaresma
Llama señora: Alejandra Bayardo, Teléfono 212-32-30

Restaurant TAI-PAK

PATO LAQUEADO

Rollitos de huevo
Sopa de aleta de tiburón
Sopa de pulpa de jaiba con crema de elote
Rock Cornish con salsa de ostión
Rock Cornish china
Pato al horno tai-pak
Pato Pekin
Tai-sha-wi
Kai-Kiw

Querétaro 114 Nte. Centro. Tel 16-19-90, Tepic, Nayarit

Rento departamento en ciudad del Valle y otro en Residencial La Loma. Todos los servicios. Amplias recámaras y MAGNIFICA UBICACION. Informes al 044 32 48 18 79.

Vendo casa en ciudad del Valle, cuatro recámaras, amplias cocheras y jardin con alberca y frontón.
Haga una buena inversión, el precio es inmejorable.
Informes al Tel. 044 32 20 09 94.

Rento salón campestre para fiestas infantiles, bodas XV años, etc. Hermosos jardines, estacionamiento privado para más de 100 automóviles (Rentamos brincolines)
Informes al Tel: 044 32 20 09 94.

"EL GLOBO" Te ofrece todo para tus fiestas infantiles con los precios más bajos del mercado. Vasos, platos, adornos y más. Rento brincolines y amplio salón de fiestas. Inf. al Tel. 2 12 44 62.

HONDA

HONDA GRUPO COMOTO
Av. Allende 139 Ote. El Mejía y San Luis. Tels. 212-09-39 y 212-67-45

INCREIBLE

MOTO HONDA
Cargo CG125 Modelo 2001
Llévatela con sólo
$ 8,000.00
DE ENGANCHE
Y PAGA EL RESTO EN
12 Mensualidades Congeladas

- Incluye Seguro Cobertura Amplia por un año
- Incluye RENAVE
- Incluye casco (Modelo Jett con visera)
- Un año de garantía sin límite de kilometraje
- Dos primeros servicios GRATIS (Mano de obra)

PROMOCION VALIDA HASTA AGOTAR EXISTENCIAS
Credito sujeto a investigación crediticia